



なかがわ あつと  
中川 暖都ちゃん | 向原町  
すくすく元気に育ってね♡



ふじかわ しょうご  
藤川 尚瑚ちゃん | 美土里町  
元気いっぱい育ってね!!



やまおか かい  
山岡 花維ちゃん | 吉田町  
いつまでも我が家のアイドルで♡



ごとう はると  
後藤 陽斗ちゃん | 甲田町  
生まれてきてくれて、ありがとう



たにもと しゆり  
谷本 珠梨ちゃん | 吉田町  
毎日笑いをありがとう!大好き♡



よしたか みのり  
吉鷹 実乃里ちゃん | 吉田町  
元気に大きく育ってね!



かない ももか  
金井 百花ちゃん | 美土里町  
笑顔満開! 幸せつながる



はしもと みなと  
橋本 湊ちゃん | 吉田町  
これからも笑顔で過ごそうね♡

2歳6か月児相談で  
撮影します!



ささき いとは  
佐々木 依都葉ちゃん | 八千代町  
いとちゃん、大好きだよ♡♡♡



えすみ そうや  
江角 颯矢ちゃん | 吉田町  
やんちゃBOY 颯矢くん♡



かわくち ゆずき  
川口 柚希ちゃん | 吉田町  
元気いっぱい遅く大きくなれ☆

今月掲載できなかったお子さんは  
来月号に掲載します。

次回はここで撮影します!

日時:10月15日(火)

場所:保健センター

☎秘書広報課 秘書広報係

☎お太助フォン 42-5627

News from Akitakata City

シルバー人材センターでいきいきライフ

日本の伝統を受け継ぐ 高校生たちの青春の輝き

第13回 高校生の神楽甲子園ひろしま安芸高田

12月2日から どうなるの? 健康保険証



- 2 目次
- イベント情報
- 3 安芸高田市ゆかりのスポーツチームを応援しよう!  
スマートフォンは生活の必需品!
- 4 行政情報
- 5 国民年金のあれこれ
- 6 シルバー人材センターでいきいきライフ
- 8 中学校統合に向けて
- 9 地域おこし協力隊  
新しい隊員が着任しました!
- 10 第13回高校生の神楽甲子園  
ひろしま安芸高田
- 12 専決処分の不承認に伴う処置
- 13 健康いいカラダ  
食のさんぽ道
- 14 げんきな親子
- 16 としょもっと!
- 18 12月2日から  
どうなるの? 健康保険証
- 20 HOTな話題
- 21 マイナンバーカードの更新を  
忘れずに
- 22 消防
- 23 歴史紀行
- 24 お知らせ
- 25 警察
- 26 およこび・おくやみ
- 27 10月の相談
- 28 安芸高田のアイドル



(今月の表紙)  
吉田中学校の給食支援員と生徒たち

**本庁・支所連絡先**  
安芸高田市 ☎お太助フォン 42-2111 (代)  
八千代支所 ☎お太助フォン 52-2111  
美土里支所 ☎お太助フォン 54-0311  
高宮支所 ☎お太助フォン 57-0311  
甲田支所 ☎お太助フォン 45-4111  
向原支所 ☎お太助フォン 46-3111

市役所開庁時間 9:00~17:00  
開庁:土曜・日曜日、祝日、年末年始



安芸高田市組織一覧▶

広報「あきたかた」が  
カタログポケットでも読めます!



10/6(日)

**安芸高田ウインドアンサンブル定期演奏会**

迫力のある吹奏楽の演奏とアニメをテーマにしたステージを披露します。吉田高校、吉田中学校吹奏楽部のフレッシュな演奏にも注目。※親子室あり

所 高宮田園バラッソ (高宮町佐々部)  
開 13:30~(開場/14:00)  
回 安芸高田ウインドアンサンブル  
☎090-7592-7991



10/12(土)

**高宮神楽まつり**

半世紀以上開催され続ける伝統ある神楽まつり。広島県の無形民俗文化財に指定されている高宮町内の6神楽団を中心に、深夜まで舞い続けます。

所 高宮ハーモニー広場 (高宮町佐々部)  
開 17:00~(開場/16:00)  
回 自由席無料 升席(指定席)3,000円/升  
回 高宮田園バラッソ  
高宮神楽まつり専用ダイヤル  
☎080-5637-5239  
電話受付時間/9:00~17:00  
(月曜日は除く)



10/20(日)

**たかみや大地の祭り**

味、音、遊び、文化、健康、環境をテーマに開催。各種バザーをはじめ、園児、児童、生徒などのステージ発表や神楽などが催されます。今年も空中散歩やお楽しみ抽選会を開催。新たな企画として三輪車レースも行います。

所 高宮支所前ふれあい広場など  
(高宮町佐々部)  
開 9:00~15:30  
回 たかみや大地の祭り実行委員会  
☎お太助フォン 57-0311 (高宮支所)



安芸高田市公式ホームページ・SNS

安芸高田市 ホームページ | Facebook (フェイスブック) | LINE (ライン) | X (エックス) | Instagram (インスタグラム) | YouTube (ユーチューブ)

安芸高田市ゆかりの **スポーツチームを応援しよう!** 10月の試合日程

	日にち	開始時間	対戦相手
ホーム試合会場:エディオンピースウイング広島			
サンフレッチェ広島	3日(木)	21:00	アウェイ 東方(AFCチャンピオンズリーグ2)
	6日(日)	16:00	アウェイ ジュビロ磐田 <span style="float: right;">PV</span>
	19日(土)	15:00	アウェイ 湘南ベルマーレ <span style="float: right;">PV</span>
	23日(水)	19:00	ホーム シドニーFC(AFCチャンピオンズリーグ2)
ホーム試合会場:エディオンピースウイング広島			
サンフレッチェ広島 レジーナ	5日(土)	14:00	アウェイ ノジマステラ神奈川相模原
	9日(水)	19:00	アウェイ 大宮アルディージャVENTUS
	14日(月・祝)	14:00	ホーム アルビレックス新潟レディース
	20日(日)	14:00	アウェイ セレッソ大阪ヤンマーレディース
	26日(土)	14:00	ホーム AC長野パルセイロ・レディース
ホーム試合会場:サンフレパーク(安芸高田市サッカー公園)			
サンフレッチェ広島 ユース	6日(日)	11:00	ホーム 鹿児島城西高校
	13日(日)	11:00	ホーム 神村学園高等部
	20日(日)	11:00	ホーム サガン鳥栖U-18
ホーム試合会場:今日は県外です			
安芸高田ワクナガ ハンドボールクラブ	6日(日)	14:30	ホーム 大同フェニックス東海
	19日(土)	14:00	アウェイ 富山ドリームス
	26日(土)	14:00	アウェイ トヨタ自動車東日本レガロツソ宮城

PV 道の駅「三矢の里あきたかた」でのパブリックビューイング [J1リーグ全38試合を放映]

**スマートフォンは生活の必需品!**  
携帯電話から切り替えましょう

**スマートフォン無料相談会** ドコモ、ソフトバンクのスタッフが相談に応じます。

日時	場所
10月12日(土)・13日(日)	ゆめタウン吉田店(ゆめ広場)

**スマートフォン教室** 初心者でも安心して学べる教室です。

日時	場所	内容	定員	申込先
10月18日(金) 25日(金)	八千代文化施設 フォルテ	LINEの利用方法	12人	CBBS株式会社
10月22日(火)	クリスタル アージュ	スマートフォンの楽しさを体験 LINE・Google・音声アシスタント	20人*	政策企画課

申込締切 前日の開庁日・営業日の17:00まで | 問合せ・申込 CBBS株式会社 ☎050-5535-5500・お太助フォン 99-5500  
政策企画課 ☎お太助フォン 42-5612

※参加者が少数の場合中止とします。 | 問政策企画課 企画調整係 ☎お太助フォン 42-5612

### 子どもインフルエンザ予防接種 接種費用の一部を助成します

子育て世代の経済的負担の軽減を図るため、インフルエンザ予防接種費用の一部を助成します。

《対象者》 ※下記の全てに該当する方

- 接種当日に本市に住民票がある方
  - 2006年4月2日～2024年8月1日生まれの方
- ※生後6か月から接種できます。

《対象接種期間》

2024年10月1日(火)～2025年1月31日(金)

《助成額》 1,000円/接種1回(1人2回まで)

※接種1回の自己負担額が1,000円以上の場合のみ助成対象です。

《申請方法》 接種後、健康長寿課母子保健係、または各支所窓口係に必要書類を提出し、申請してください。

《申請時必要書類等》

- 申請書
- 領収書(原本)
- 保護者の口座番号が分かるもの
- 予防接種を受けたことが分かるもの(領収書にインフルエンザ予防接種の費用である旨が記載されている場合は不要)

《申請期限》

2025年3月31日(月)

問健康長寿課 母子保健係  
☎お太助フォン 42-5633 📠47-1282

### 重度の障害のため 在宅介護が必要な方へ



重度の障害のために在宅で介護が必要な方に手当を支給します(5月、8月、11月、2月に前月分までの3か月分を支給)。

■障害児福祉手当

《対象者》

- 日常生活で、常時介護を必要とする20歳未満の方

《支給額》 15,690円/月

■特別障害者手当

《対象者》

- 日常生活で、常時特別の介護を必要とする20歳以上の方

《支給額》 28,840円/月

問社会福祉課 障害者福祉係  
☎お太助フォン 42-5615 📠42-2130

### 高齢者ワクチン接種 インフルエンザ・新型コロナウイルス感染症

9月下旬に対象者へ接種券を送付します。10月初旬になっても接種券が届かない場合や、新たに本市に転入した方は問い合わせてください。

《対象者》

※接種当日に本市に住民票がある方で、下記のいずれかに該当する方

- 接種当日に65歳以上の方(接種期間中に65歳になる方は、誕生日の前日から接種できます)
- 接種当日に60歳以上65歳未満で、心臓・腎臓・呼吸器機能・免疫機能のいずれかに機能障害があり、身体障害者手帳1級に該当する方

《自己負担金》

- インフルエンザワクチン/1,500円
  - 新型コロナウイルスワクチン/2,000円
- ※生活保護世帯の方は、自己負担はありません。

《接種回数》 1回

《接種期間》

- インフルエンザワクチン  
2024年10月1日(火)～2025年1月31日(金)
- 新型コロナウイルスワクチン  
2024年10月1日(火)～2025年3月31日(月)

《接種場所》

市と委託契約をしている医療機関

問健康長寿課  
☎お太助フォン 42-5633 📠47-1282

### 10月1日は「浄化槽の日」 浄化槽の維持管理を適正に



浄化槽を長く使い続けるために、適正な使用を心掛けてください。

■維持管理の注意点

- 流し台から天ぷら油や野菜くずなどを流さない。
- トイレにトイレトーパー以外の水溶性でない物(紙おむつなど)を流さない。
- 浄化槽の上部や周辺に保守点検や清掃の妨げになる物を置かない。
- 浄化槽内の微生物が死滅するため、送風機の電源を切らない。

問下水道課 下水道係  
☎お太助フォン 47-1204 📠47-1206

### 市設置型浄化槽 公共浄化槽等整備推進事業



下水道等の集合処理区域以外の地域に浄化槽を設置します(設置には分担金22万円が必要です)。

※浄化槽の設置後は市が管理しますが、使用料は個人負担です。

※宅地内(トイレ・台所・風呂など)から浄化槽、浄化槽から河川や水路までの排水管の施工費用は個人負担です。

《対象者》

下水道などの集合処理区域以外で、2025年1月31日(金)までに5～12人槽の浄化槽を設置できる方

《申込期限》 11月15日(金)

※設置予定基数…80基

問下水道課 下水道係  
☎お太助フォン 47-1204 📠47-1206

### 有害鳥獣被害予防 防護柵等の設置費用を補助します



有害鳥獣から農作物被害を防ぐ取り組みを支援します。補助を希望する集落の方は、必ず設備購入前に申請してください。

■有害鳥獣捕獲檻設置事業

《対象集落》 ※下記の全てに該当する集落

- わな猟免許所持者(有害鳥獣捕獲班)と共に捕獲おりを管理できる集落
- 市の有害鳥獣捕獲に関わる事業に協力できる集落

《対象費用》

イノシシ、シカ、サルなどの大型獣を対象とした捕獲おり(箱わな・囲いわな)の購入費用

《補助金額》 対象費用の2分の1以内(1基当たり上限5万円) ※1度の申請で3基まで。中古品は対象外です。

《申請期限(2024年度設置分)》 10月18日(金)

■有害鳥獣防護柵設置事業

《対象費用》 有害鳥獣被害予防に必要な資材料(電気柵・金網・ワイヤメッシュなど)の購入費用

※原則2戸以上で共同設置

《補助金額》

資材料費のうち、10万円を超えた金額の2分の1以内(上限100万円、千円未満切り捨て)

《申請期限(2024年度設置分)》 10月18日(金)

問地域営農課 農地利用係  
☎お太助フォン 47-4021 📠42-1003

## 月に1度の健康づくり はっらっ健康教室

教室内容 健康づくりと介護予防のための筋力維持・強化運動

対象 65歳以上で、医師から運動制限を受けていない方

開催時間 13:30～15:30

申し込み 不要 参加費 無料

※水分補給のための飲み物を持ってきてください。  
※美土里会場に参加する方は屋内シューズを持ってきてください。

10月の開催日程

1日(火)	甲田文化センターミューズ
2日(水)	向原生涯学習センターみらい
9日(水)	美土里生涯学習センターまなび
16日(水)	八千代文化施設フォルテ
17日(木)	高宮田園パラッツォ
18日(金)	クリスタルアージョ

問健康長寿課 健康推進係 ☎お太助フォン 42-5633

## 国民年金のあれこれ

### 産前産後の保険料免除

免除期間 出産予定日、または出産日が属する月の前月から4か月間  
※多胎妊娠の場合は、出産予定日、または出産日が属する月の3か月前から6か月間

申請窓口 保険医療課医療保険年金係、または各支所窓口係  
※出産予定日の6か月前から申請できます。

対象者 国民年金第1号被保険者  
※妊娠85日(4か月)以上の出産が対象です(死産、流産、早産も含む)。

必要書類等 【出産前】母子健康手帳など  
【出産後】被保険者と子が別世帯の場合は出生証明書など

詳しくは 日本年金機構ホームページ



問三次年金事務所 ☎0824-62-3107

始めて  
みませんか?

# シルバー人材センターで



子どもたちの役に立てているという  
実感がモチベーションに。

# いきいきライフ



人生100年時代を生きるには健康が何より大切。  
シルバー人材センターでは、皆さまの知識やスキルを生かせるさまざまな仕事を紹介し、  
充実した日々を送るためのサポートをしています。  
今回は、シルバー人材センターの会員として活躍する  
皆さんの姿をご紹介します。  
地域の仲間と共に、いきいきと輝く毎日を始めてみませんか?



## 入会 条件

- 安芸高田市在住
- 原則60歳以上
- 理念「自主・自立、共働・共助」に賛同していただける方
- お互いに助け合いながら就業できる方
- 働きたいという意欲と体力、能力のある方

## 収入の 目安

一定の収入(配分金)の保証はありませんが、平均的な収入として、月に8日から10日就業した場合、3万円から5万円程度になります。

## 仕事 内容

- 庭木の手入れ ●草刈り、草取り
- 水道の検針 ●製品の組立・加工、検品
- 公共施設などの屋内外清掃
- 墓掃除 ●宛名・賞状書き
- 空き家管理サービス ●学校給食支援
- 家庭内の不用品片付け

## 会費

1年間(4月～翌年3月)の会費は5,000円(内訳:会費2,000円、保険料3,000円)です。1月から3月に入会された方は1,250円(内訳:会費500円、保険料750円)で、翌年度からは5,000円になります。

経験と知恵を生かして、  
多くの会員が活躍中!

森澤 和美さん(吉田町)

[仕事内容] 吉田中学校で給食支援員業務

始めたのは「欠員が出たから」と友人に誘われたのがきっかけです。見学してみて、これなら自分にもできそうだと感じました。孫の世代の子どもたちからあいさつをしてもらえるのがうれしいです。先生方からも「休みながらしてくださいね」と労いの言葉を頂くこともあります。この仕事は週に2～3回、お昼の2時間だけの勤務なので、無理なく働けるし、日々に張り合いが出ていいこと尽くし。自分のお小遣いもできるので、友人と食事に行ったりする楽しみも増えました。



給食支援員のメンバーは全5人で、1日2人ずつ出勤。月に一度、全員が集まってシフトを組み、情報共有を行いながら効率よく作業しています。

下田 健三さん(甲田町)

[仕事内容] 自動車部品の組み付け作業

一緒に作業する仲間や事務所の人たちなどみんな仲が良く、おしゃべりするのが楽しくて、もう8年も続けています。空調の効いた部屋で座って作業できるので無理なく働けていますし、できる限り続けるつもりです。



品川 吉範さん(吉田町)

[仕事内容] 庭木などの剪定作業

岩国の米軍基地で33年間、植木職人として働いており、長年の技術を生かせるのがうれしいです。剪定作業は、春秋が忙しく、夏は朝2～3時間だけ、冬はお休み。収入は、趣味のバイクでの外出に使ったりしています。



ありがとう

## 依頼者さんからの声

シルバー人材センターへの仕事の依頼を募集しています。企業への派遣はもちろん、草刈りや清掃など「ちょっと手を借りたい」という場合もOK。ご依頼をお待ちしています。



株式会社藤本工業  
藤本 隆成さん

自動車関連部品の加工作業と検品をお願いしており、当社の納品数に合わせて柔軟に対応していただけるのでとても助かっています。シルバー人材センターさんのおかげで、本業に集中することができています。



住野工業株式会社  
有松 真樹さん

依頼している業務は、自動車部品へのラバーの貼り付けなどです。いつも明るく元気で、長く通ってくださる方も多く、安心して任せられています。なるべく快適に過ごせるよう、空調設備を整えた作業部屋を用意しています。



道の駅「三矢の里あきたかた」  
戸田 邦昭さん

トイレや喫煙所の掃除、植栽の管理、駐車場のごみ拾いなど、施設管理をお願いしています。設備の故障や少しの変化にも気付いて報告して下さるので、責任感を持って仕事をしてくださっているのだと感じ、うれしく思います。

## よくある質問

**Q** 会員が事故に遭ったり、就業中に相手に損害を与えた場合はどうなりますか？

**A** 万一の場合に備えてシルバー保険に加入し、一定の保障をしています。  
 ● 団体損害保険／就業中、または就業場所への行き帰りに会員が事故に遭った場合に補償。  
 ● 賠償責任保険／就業中に会員が第三者の身体、財産に損害を与えた場合に補償。

**Q** 作業の見積もりはどのように計算されていますか？

**A** 作業する現場を実際に確認して行います。例えば、草刈り作業なら作業範囲や草丈、密生度、傾斜や障害物などを見て、作業にかかる費用を計算します。作業時間ではなく、現場の状況に応じて見積もりを計算しています。

会員を随時募集  
しています！

入会説明会

回 毎月15日(土曜日・祝日の場合はその翌日)  
 時間 13:30から2時間程度  
 場所 安芸高田市シルバー人材センター(吉田町多治比611-1) ☎42-4411  
 知識や経験を生かして、あなたにピッタリの仕事を見つけてみませんか？

[不明な点は、気軽に問い合わせてください]

公益社団法人 安芸高田市シルバー人材センター ☎42-4411



# 中学校統合に向けて

第19回

学校規模適正化推進計画(素案)に対する  
パブリックコメントで提出された意見(一部抜粋)

### 校数に関して

- 1年でも早く開校できるよう「1校案」で計画を進めてほしい
- 最終的に1校になるとしても、現時点では2校案が望ましいと思う

### 通学に関して

- 一番不安を感じる点は、通学における子どもたちと保護者の負担
- 中学校のスクールバスを運営することは現実的なのか

### 教育内容に関して

- 学校になじめない子の選択肢として、リモート学習を導入してほしい

### 時期に関して

- 市長が変わったからといって滞ることなく進めてほしい

### 場所に関して

- 1校案の場合の場所を明確にしてほしい

現在、第3期学校規模適正化推進計画の作成や、提出された意見をホームページで公開できるよう準備しています。

☎教育総務課 学校統合推進室 ☎お太助フォン 42-0049

## 地域おこし協力隊

# 新しい隊員が着任しました！

ミッション

### 高校魅力化推進チャレンジ

吉田高校と向原高校の魅力度向上のため、地域と学校と生徒の橋渡し役として活動していただきます。

得意の英語やオーガニック農業の知識・経験を、多文化共生や国際交流、持続可能な農業などに生かしたいです。さらに、地域の皆さんが育ててくれた事業モデルに自身のアイデアを融合させ、吉田高校の魅力化を推進していきます。

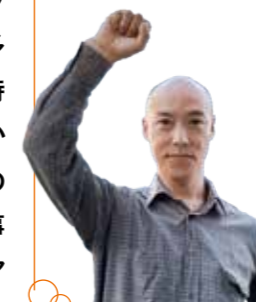

吉田高校担当  
しもばやし ゆうじ  
下林 悠治さん

これまで、中高生をターゲットにしたInstagramの立ち上げや運用を行い、私を介したコミュニティー作りを行ってきました。今回のミッションでは、向原高校の生徒たちの高校生活の一部を切り取り、発信していきます。



向原高校担当  
まつかわ たくま  
松川 拓馬さん

ミッション

### ふるさと納税推進チャレンジ

ふるさと納税のリサーチ、取材、ウェブサイトの更新や事務作業、ライティング、編集、動画作成など、ふるさと納税の増収に向けて返礼品の新規提案や紹介などを担っていただきます。

市の魅力的なモノを多く見つけ、新たなふるさと納税の返礼品を増やしていきたいです。全国の皆さんに安芸高田市の返礼品を認知していただけるように情報の発信にも力を入れていきます。安芸高田市がさらに盛り上がるよう頑張ります。



かねひろ あいり  
金廣 愛璃さん

ミッション

### 生桑地区の地域振興チャレンジ

美土里町生桑地区の継続的な地域経営を実践するミッション。地域住民の生活を支える「ふれあい市」を拠点に活動し、3年後には店を引き継いで中山間地域のロールモデル作りに取り組んでいただきます。

「ふれあい市」の経営のお手伝いをさせていただき、地域の方がこれからも便利に暮らしていけるように尽力します。また、新しい生桑の価値を見だし、ふれあい市を拠点に産業として形にすることで、地域全体の活性化に努めます。



てらうち ひろあき  
寺内 宏明さん

☎政策企画課 地方創生推進係 ☎お太助フォン 42-5612

日本の伝統を受け継ぐ 高校生たちの青春の輝き

# 第13回 高校生の神楽甲子園

神楽に全力で挑んだ1年間の集大成「神楽甲子園」。今年は、北は岩手県、南は宮崎県と全国から過去最多の22校が集まり、地域色あふれる多彩な神楽を披露しました。一日で最も優秀なチームに贈られる「日藝選奨」は、1日目は大分県の由布高校。2日目は2年連続で島根県の飯南高校が受賞。高校生の汗と涙に心を揺さぶられる2日間となりました。



由布高校  
郷土芸能部  
(大分県)

地元で伝わる「庄内神楽」の演目『二草』を披露。奏楽のレベルが高く、特に大太鼓の演奏は見事。舞は、御幣、刀、弓のチームワークが素晴らしく、演技に魂がこもっており、速いテンポの奏楽との連携も優れていたと評価されました。



飯南高校  
生命地域ラボ・神楽愛好会  
(島根県)

「神楽甲子園に出場したい」という生徒の強い思いで2019年に結成された神楽愛好会。2年連続の「日藝選奨」を目指して選んだ演目は『土蜘蛛』。奏楽、役の踏みどころ、演舞、所作、神楽に懸ける強い思い、全てが抜きんでいたと評価されました。



## 安芸高田の伝統芸能を受け継ぐ若き星たち

吉田高校 神楽部

演目「鈴鹿山」

〈舞手〉部長 植田 虎安さん(3年生)



「鈴鹿山」は、中学3年生のときに神楽同好会で披露した思い出深い演目であり、高校最後の舞台でももう一度やりたかった演目です。もっと上手くできたとは思いますが、それでも満足できました。たくさんの拍手をいただき、本当にうれしかったです。3年間、仲間と共に力を合わせ、チームワークを大切にしながら頑張ってきました。多くの方々と関わることができ、心から感謝しています。

〈舞手〉川上 獅瀬さん(1年生)



1年生の中で一番良いと思ってもらえる舞を目指し、特にキレや細かい所作にこだわって取り組んできました。今日の自分の舞は80点。口上が力強さに欠けてしまったように感じましたが、動きのキレは良かったと思います。神楽は、舞のカッコ良さはもちろん、太鼓でさまざまなリズムを表現できるのも楽しい。どんな舞台も作れると、無限の可能性を感じています。

# ひろしま安芸高田

7月20日(土)

21日(日)

当日の様子を  
見るができます

YouTube

【公式】神楽門前湯治村



1日目

2日目

日藝選奨審査員



日本大学芸術学部演劇学科 小林 直弥 教授

神楽には、人々の幸せを願う思いが詰まっている  
その思いを全力で表現する姿に胸が熱くなります!

第9回から神楽甲子園の審査員を務めていますが、毎年、高校生たちのレベルの高さと情熱に感動しています。彼らの演舞からは、「人々の幸せを祈る」という神楽の本質を理解し、取り組んでいるのが伝わります。若い世代が日本文化を継承している。しかも全国で、こんなにもたくさんの若者が…!と思うと、我が国も捨てたものではないとうれしく感じます。また、神楽団に所属する大人たちが大会運営に参加し、小さな子どもが会場で剣を持って遊んでいるという光景にも感激しています。この子どもたちが神楽を舞う高校生に憧れ、10

年後に神楽甲子園の舞台に立つかもしれない。神楽という伝統芸能が次世代に継承されているさまを見ることができるのは、日本の舞台芸術を研究している身として非常に感慨深いものがあります。

今回、飯南高校が2度目の日藝選奨を受賞しましたが、本来、神楽は神にささげるもので、採点するものではありません。しかし、目標があるから頑張れるし、伝統文化も磨かれていきます。そういう意味では日藝選奨も意味があると思いき、一つ一つの舞や奏楽を真剣に、そして、楽しんで見せていただいています。

## ユネスコ無形文化遺産に登録されている「早池峰神楽」を継承

おおはさま 大迫高校 学芸部神楽班(岩手県)

演目「三番叟」「竜天」

初出場!

〈笛〉部長 佐々木 円さん(3年生)



当日までかなり緊張していたので、笛の動画を見直すなど練習を重ねてきました。観客の多さに圧倒されましたが、大舞台を経験できたことで、自信がついたと思います。

〈舞手〉

左/岡本 慶洋さん(2年生)

県外で行う初めての舞台だったので、緊張していましたが、ベストを尽くすことができました。たくさんの拍手をもらい、代々引き継がれてきた部の活動が認められたと感じました。

中/加藤 元さん(1年生)

中学3年生のときに初めて神楽を観て、舞やリズムに強く引かれました。神楽には、見る人を引き込む不思議な魅力があると感じます。神楽を教えてくれた地域の方々に感謝しています。

右/木村 健太郎さん(2年生)

高校入学前から伝統芸能に興味があり、神楽のキレのあるカッコいい舞に憧れて入部しました。東京出身ですが、大迫高校に入ったことで、貴重な経験ができています。



商工観光課 観光係 ☎お太助フォン 47-4024

# 専決処分の不承認に伴う措置

2024年度安芸高田市一般会計補正予算(第1号)の専決処分の不承認について、地方自治法(昭和22年法律第67号。以下「法」という。)第179条第4項の「必要と認める措置」として、市民の皆さまに説明責任を果たすため、今回の専決処分に至った経緯などを、次のとおり説明します。

## 1 専決処分の経緯

2024年度安芸高田市一般会計補正予算(第1号)は、2023年第1回安芸高田市議会定例会と2023年第4回安芸高田市議会定例会において、修正案により予算が削除された認定こども園基本構想作成業務委託料に伴う費用を既定の歳入歳出予算の総額にそれぞれ613万8千円を追加したものです。

これは、吉田保育所、みつや保育所、吉田幼稚園を統合し、旧田んぼアート公園予定地に認定こども園を整備するための基本構想を作成する費用です。これらの保育所などは、土砂災害が起こりうる場所にあり、危険な状態が解消できないまま何年も経過し、その間施設の老朽化も進んでいます。早急に基本構想に着手する必要があるため、法第179条第1項に規定する専決処分のうち、「特に緊急を要するため議会を招集する時間的余裕がない」と判断し、2024年5月17日付で専決処分を行いました。

## 2 専決処分後の議会提案

専決処分については、法第179条第3項により、「次の会議においてこれを議会に報告し、その承認を求めなければならない」とされています。これに基づき、2024年6月10日開会の2024年第2回安芸高田市議会定例会に承認を求める議案を提出しましたが、不承認となりました。

## 3 今後の対応

今後は、認定こども園を旧田んぼアート公園予定地に整備するのではなく、吉田小学校区内に候補地を選定したいと考えています。

## 4 今後の市政運営

今回の専決処分の不承認については、大変重く受け止めています。今後、補正予算は、臨時会を招集することを基本とし、適正な事務執行に努めます。

市民の皆さまには、ご理解とご協力をお願いします。

問財政課 財政係 ☎お太助フォン 42-5623

## 歯科健康診査を実施します

高齢者の口腔機能の低下や肺炎などの予防を図るための歯科健康診査を行います。対象の方には、受診券を送付していますので、歯科医療機関へ直接申し込んでください。お口の健康は、全身の健康につながります。この機会に受診しましょう。



2023年度中に  
75歳の誕生日を迎えた方

2024年度中に  
80歳になる方

●1948年4月1日～1949年3月31日 生まれの方 ●広島県後期高齢者医療被保険者の方 (歯科健康診査受診時)	対象者	●1944年4月2日～1945年4月1日 生まれの方
2024年12月31日(火)	受診期限	2025年3月31日(月)
広島県歯科医師会が指定する広島県内の 歯科医療機関 ※受診券送付時に一覧表を同封しています。	受診場所	市と契約している歯科医療機関 ※受診券送付時に一覧表を同封しています。
広島県後期高齢者医療広域連合 歯科健診コールセンター ☎050-1754-2885	問い合わせ	健康長寿課 母子保健係 ☎お太助フォン 42-5633

## 食のさんぽ道

安芸高田市食生活改善推進協議会

毎月19日は  
食育の日

### 簡単カッテージチーズ

(50g当たり)エネルギー127kcal 塩分0.2g

【材料(出来上がり量約50g)】

牛乳 …………… 200cc

酢 …………… 20cc

【作り方】

①鍋に牛乳を入れ、50～60℃に温め火を止める。

②①に酢を加え、軽く混ぜ、牛乳が分離していれば、布巾などでこす。

③水にさらし軽く絞る。

### カッテージチーズの小松菜和え

(1人分)エネルギー45kcal 塩分0.6g

【材料(2人分)】

小松菜 …………… 80g

昆布茶 …… 小さじ1/3

カッテージチーズ… 30g

塩 …………… 少々

【作り方】

①小松菜は色良くゆで、3cmくらいに切る。

②カッテージチーズに昆布茶、塩を混ぜ、①と和える。

「簡単カッテージチーズ」を使って

10月20日は  
「世界骨粗しょう症デー」  
カルシウムたっぷりの小松菜で  
骨粗しょう症を予防しよう! /



カッテージチーズは癖のない風味のため、さまざまな食材と合わせやすく、タンパク質やカルシウムなどが豊富なヘルシー食品です。分離した後の水分はホエイ(乳清)と呼ばれ、栄養が含まれています。炊飯や煮物、スープにも活用できます。



問健康長寿課 健康推進係 ☎お太助フォン 42-5633

日	月	火	水	木	金	土
		<b>みどりの森保育所 育児相談健</b> 運動会ごっこ 時10:00~11:30 妊婦相談・母乳相談健 時10:00~11:30 所要予約 対妊婦・産婦 所保健センター	<b>育児相談健</b> 所保健センター 時10:00~11:30 <b>マタニティ教室健</b> 所要予約 対妊婦・家族 所保健センター 時13:30~15:00	<b>3歳児健康診査健</b> 所保健センター	<b>おしゃべり広場</b> くるはら保育園 時10:30~11:00 <b>母子モオンライン 育児相談会健</b> 所要予約 時13:00~15:00	<b>かみしばい会</b> 対0歳~小学校低学年 所甲田図書館 時10:30~11:00
6	7	<b>向原こぼと園</b> 外で遊ぼう 時10:00~11:30 <b>やちよ保育園</b> 人形劇を楽しもう! 所要予約 時10:00~11:00 <b>みつや保育所</b> 体験入園 所要予約 時10:00~11:00	<b>吉田保育所</b> おそとであそぼ♪ 時10:00~11:30 <b>ふなさ保育園</b> とんだりはねたり元気にあそぼう 時9:30~11:00	<b>くるはら保育園</b> わくわくお散歩 時9:30~11:00 <b>ひの川幼稚園</b> 秋をみつけよう♪ 時10:30~11:45 <b>1歳6か月児健康診査健</b> 所保健センター	<b>親子体操子</b> 対0歳~1歳 所吉田運動公園 エアロピクス室 時10:00~11:00 <b>すくすく教室健</b> 所保健センター	<b>かわね保育園</b> かわねの秋は素敵がいっぱい! 時9:30~11:00
13	14	<b>10か月児相談健</b> 所保健センター <b>2歳6か月児相談健</b> 所保健センター 生まれ! 安全高田のアイドルの撮影を行います!	<b>吉田保育所</b> わくわく☆うんどうかい☆ 時10:00~11:30 <b>親子交流会子</b> 対0歳~4歳 所クリスタルアージュ201 時10:00~11:00	<b>おしゃべり広場</b> ふなさ保育園 時10:30~11:00 <b>おひざにだっこのおはなし会</b> 対0歳~4歳くらい 所中央図書館 時11:15~11:45	<b>みどりの森保育所</b> 風船らんどであそぼう 時10:00~11:30	
20	21	<b>おはなし会</b> 対0歳~小学校低学年 所八千代図書館 時10:30~11:00	<b>甲田いづみこども園</b> 秋を見つけよう 時10:00~11:30	<b>くるはら保育園</b> 落ち葉でひらひら 時9:30~11:00 <b>5歳児相談健</b> 所保健センター	<b>吉田幼稚園</b> ミニミニ運動会 時10:00~11:30 <b>もぐもぐ教室健</b> 所要予約 所クリスタルアージュ101 <b>おしゃべり広場</b> 子育て支援センター 時10:30~11:00	<b>絵本と紙芝居のおはなし会</b> 対3歳くらい~ 所中央図書館 時11:00~11:30
27	28	<b>おしゃべり広場</b> みどりの森保育所 時10:30~11:00	<b>入江保育園</b> いっしょにあそぼう 時10:00~11:00 <b>みつや保育所</b> 体験入園 所要予約 時10:00~11:00 <b>おしゃべり広場</b> やちよ保育園 時10:30~11:00	<b>吉田保育所</b> どんぐり*はっぱでなにをつくろ♪ 時10:00~11:30	<b>ひの川幼稚園</b> 体験入園 所要予約 時10:30~11:45	

👉...園庭開放 📖...図書館おはなし会

**成長・発達に関するお悩み相談** ☑️ 時月~金(祝日除)8:30~17:15

「こども発達支援員」が、就学までの乳幼児の心身の成長・発達の相談に応じます。

**子育てに関するお悩み相談** 📖 時月~金(祝日除)9:00~17:00

「家庭児童相談員」「母子・父子自立支援員」「保健師」「子育て支援員」が子育てに関する悩みなどの相談に応じます。 ※電話相談も受け付けます。

**妊娠期~子育て期の支援に関する相談** 📖 時月~金(祝日除)9:00~17:00

「保健師」「助産師」「栄養士」が相談に応じます(ネウボラあきたかた)。

**一時預かり**

参観日、通院、冠婚葬祭、仕事、買い物や急な用事するとき、お子さんを時間単位で預かります。 ※申込方法、利用時間、料金などは各施設に問い合わせください。

吉田	・可愛保育園・入江保育園 ・そらはる保育園 ・保育室ふわふわ	美土里 高宮 甲田	・みどりの森保育所 ・ふなさ保育園・くるはら保育園 ・甲田いづみこども園
八千代	・やちよ保育園	向原	・向原こぼと園

**常時・随時園庭開放**

常時開放 下記の時間はいつでも利用できます。

- (月~土(祝日除))9:00~17:00  
・吉田保育所 ・みどりの森保育所 ・ふなさ保育園
- (月~金(祝日除))9:00~17:00  
・可愛保育園 ・やちよ保育園 ・甲田いづみこども園 ・向原こぼと園
- (月~金)9:00~17:00 (土)9:00~12:00  
・くるはら保育園
- 随時開放 予約すれば利用できます。  
・そらはる保育園

お茶・タオル・着替え・帽子を持ってきてくださいね



**健康診査(4か月・1歳6か月・3歳)・健康相談(10か月・2歳6か月・5歳)**

診察、身体計測、食生活、歯、言葉、発達など、育児全般の個別相談

**すくすく教室**

離乳食の進め方の説明、ふれあい遊びなどの体験ができる教室

**マタニティ教室**

保健師・助産師・栄養士・保育士が妊娠期の過ごし方や出産の準備について説明沐浴(もくよく)練習もできます。

**妊婦相談**

助産師が妊娠期の相談に応じます。

**母乳相談**

助産師が母乳測定や乳房マッサージ、卒乳などの相談に応じます。

**もぐもぐ教室**

離乳食(中期から後期)のデモンストレーションを行います。

**おしゃべり広場(オンライン)**

スタッフによる出し物やおしゃべりをオンラインで楽しめます。

**問い合わせ先**

- |                               |                            |                               |
|-------------------------------|----------------------------|-------------------------------|
| ■吉田保育所 ☎お太助フォン 42-0662        | ■みつや保育所 ☎42-1328           | ■吉田幼稚園 ☎お太助フォン 42-2788        |
| ■可愛保育園 ☎43-1776               | ■入江保育園 ☎43-1011            | ■そらはる保育園(認可外) ☎43-0611        |
| ■保育室ふわふわ ☎お太助フォン 47-1131      | ■やちよ保育園 ☎お太助フォン 52-3048    | ■ひの川幼稚園 ☎お太助フォン 52-2203       |
| ■みどりの森保育所 ☎お太助フォン 54-0880     | ■ふなさ保育園 ☎お太助フォン 57-0007    | ■くるはら保育園 ☎お太助フォン 57-1633      |
| ■かわね保育園 ☎58-0259              | ■甲田いづみこども園 ☎45-7270        | ■向原こぼと園 ☎46-7022              |
| ☑️健康長寿課 母子保健係 ☎お太助フォン 42-5633 | 📖子育て支援センター ☎お太助フォン 47-1283 | ☑️こども発達支援センター ☎お太助フォン 47-4151 |







### 安芸高田市立図書館

[開館時間] 中央・甲田・向原 平日/10:00~18:00 土日/9:00~17:00  
 八千代・美土里・高宮 平日/11:00~17:30 土日/10:00~16:30  
 [休館日] 月曜・祝日・祝日が月曜に重なる場合はその翌日 木曜(中央図書館以外)  
 [閲覧のみできる時間帯] 八千代 13:00~14:00 美土里 平日/11:45~12:45 土日/13:00~14:00  
 [閲覧・貸出・返却のみできる時間帯] 高宮・甲田・向原 13:00~14:00



一緒に幸せに暮らすために

#### 保護犬・保護猫と家族になるときに読む本

お迎えから育てかたと向き合いかたまで  
 保護犬・保護猫のお迎えサポート/著  
 メイツユニバーサルコンテンツ/刊



保護犬・保護猫を迎えたいと思っている人へ、お迎えの流れ、育て方、迎えてからの暮らしでの注意点などをイラストや写真で分かりやすく解説。

命の尊さを教えてくれる

#### 捨て犬・未来と子犬のマーチ

もう、安心していいんだよ(児童書)  
 今西 乃子/著 浜田 一男/写真  
 岩崎書店/刊



里親に出会って元気に暮らすようになった捨て犬「未来」の目から見た、保護犬たちのさまざまな運命と、小さな命の輝きを描きます。



## 保護犬・保護猫について知ろう

保護された猫の目線で描く

#### 保護ねこ活動ねこかつ!

ずっとのおうちが救えるいのち(児童書)  
 高橋 うらら/著  
 岩崎書店/刊



保護猫活動が必要なくなる日を目指して、埼玉県で「保護ねこカフェ ねこかつ」を運営している梅田さんの活動を描いたノンフィクション。

賢明に生きる姿に胸打たれる

#### がんばれ! 名犬チロリ

おおきとおる/作 うるしばらとうじ/絵  
 岩崎書店/刊



子犬と共に捨てられていた犬、チロリ。子どもたちに助けられたチロリたちはその後どうなっていくのか? 生き物を飼う責任を考えるきっかけとなる一冊。

小学生にだって、救える命がある!

#### すてねこたちに未来を

小学4年生の保護ねこ活動(児童書)  
 菅 聖子/著 汐文社/刊



以前から犬や猫の保護活動をしてきたお母さんと一緒に、自分も保護猫活動を始めた渚美さん。保護猫活動で知ってほしいことや、これからの夢を語っています。

大人も子どもも読みたい、大切な命の話

### 男たちの過去と運命が交差する

#### 愚か者の石

河崎 秋子/著 小学館/刊



1885年、旧士族の青年が北海道の樺戸集治監に護送。酷寒の地に収監されている囚人たちは、逃亡防止用の鎖でつながれ、過酷な硫黄採掘の労役に従事する。逃亡を試みれば、看守によって斬殺されるような日々の中、なんとか生き延びた青年は、1人の脱獄囚の行方を追うのだが…。北海道開拓の歴史、その闇と重さの一端に触れる作品です。



向原図書館 佐伯

### 日本の労働の問題点にまで迫る

#### なぜ働いていると本が読めなくなるのか

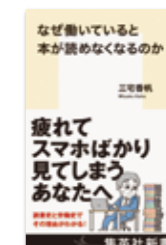

三宅 香帆/著 集英社/刊

タイトルを見て「自分のこと?」と思ってしまう人もいるかもしれません。ついスマートフォンを見てしまい、本が読めない…。それが、現代社会を生きる多くの人の特徴のようです。仕事や学校で忙しい日々の中でいかに本を読むか? まずはお近くの図書館へ足を運んで、本を手にとってみませんか?



中央図書館 井上

## 今月の本棚

図書館のスタッフがおすすめの本を紹介します

## 図書館のトリビア

### Vol.3 | 子ども司書の取り組み

読書活動を進めるリーダー「子ども司書」。今年は21人の子どもたちが養成講座に参加しています。8月3日(土)の第1回では、日本十進分類法や図書館の仕事について学び、中央図書館での体験実習を実施。8月24日(土)の第2回では、本の紹介カード(POP作り)や絵本の読み聞かせの演習を行いました。今後、12月まで、学校の図書館や地域の公共図書館で本のコーナー作りや読み聞かせ、自分のおすすめ本を友達に紹介して感想を集めるなど、多彩な活動を行う予定です。21人の「子ども司書」たちの活躍を温かく見守ってください。



読書の楽しさを広めたい!

それぞれが自分にできることを考えて活動していきます。

### 新着図書情報

新刊情報のご一部です。その他の新刊情報は館内検索機・ホームページからご覧いただけます。

ちよつぴりながもちますそうぞうです ヨシタケシンスケ/著 絵本	いちごりら 麻生かづの/作 かねこまき/絵 絵本	かたづけ大作戦 志津栄子/作 児童読物	みんなが知りたい! 進化する「道具とくらし」 こどもラーニング編集室/著 学習読物	がん闘病日記 お金よすこと 森永卓郎/著 闘病記	1000回 岸田奈美/著 エッセー	九人のレジエントと愚か者が一人 本城雅人/著 小説	古本食堂 新装開店 原田ひ香/著 小説	実は、拙者は。 白蔵 盈太/著 小説	オパール炎 桐野夏生/著 小説	笑う森 荻原浩/著 小説	60歳すぎたら買ってみたい 1000のもの atiko/著 生活用品	atikoのくいしんぼうおつまみ飲む人も 飲まない人も、みんな美味しい atiko/著 料理	やせる背骨しぼり 隅田映/著 ダイエット	暮らしを見直す10分間 気持ちに余裕ができるアイデア おふみ/著 暮らし	消費者金融するする日記 加原井末路/著 手記	鳥海高太郎が選ぶ世界の絶景 楽園100 鳥海高太郎/監修 旅行ガイド	見える日本近・現代史 井上寿一/監修 近現代史	テーマ別だから日本の今がしっくり見える日本近・現代史 小川仁志/監修・解説 哲学
---------------------------------------	--------------------------------	---------------------------	---	-----------------------------------	-------------------------	---------------------------------	------------------------------	--------------------------	-----------------------	--------------------	---	---	----------------------------	--	------------------------------	---	-------------------------------	--

# 12月2日から

# どうなるの？

# 国民健康保険・後期高齢者医療制度 健康保険証

国民健康保険証・後期高齢者医療保険証が、今年の12月2日(月)から発行(更新)されなくなります。これまでの保険証の代わりに利用が促進されるのが、「マイナ保険証」(保険証として利用するための登録を行ったマイナンバーカード)。「マイナ保険証」のメリットや登録方法、使い方などをお伝えします。

2024年12月1日までに交付された保険証は有効期限までは使用できます(最長2025年7月31日)

2024年12月2日以降は新たな保険証は交付されません



「マイナ保険証」に切り替わることで、こんなにいいことがあります！

### ◆ 手続きなしで限度額を超える一時的な支払が不要に

限度額適用認定証がなくても、高額療養費制度における限度額を超える支払いが免除されます。

※非課税世帯で長期入院に該当するときは申請が必要な場合があります。

### ◆ オンラインで医療費控除がより簡単に

マイナポータルを通じた医療費通知情報の自動入力で、確定申告の医療費控除がより簡単になります。

### ◆ 健康保険証としてずっと使える

就職・転職・引っ越しをしても、健康保険証としてずっと使えます。医療保険者が変わる場合は、加入・脱退の届け出が引き続き必要です。

### ◆ 自身の健康管理に役立つ

マイナポータルで自身の特定検診情報や薬剤情報・医療費通知情報が閲覧できます。

### ◆ より良い医療が可能に

本人が同意すれば、初めての医療機関等でも、特定検診情報や今までに使った薬剤情報が医師等と共有できます。

私はどうしたらいい?



### マイナ保険証がある人 マイナンバーカードを 保険証(マイナ保険証)登録 している人

- 2025年7月中に「資格情報」をお知らせする通知が届きますので、確認してください。
- 「マイナ保険証」で受診してください。



### マイナ保険証がない人 マイナンバーカードを持っていない、 マイナンバーカードを持っているけど マイナ保険証の登録をしていない人

- 新規加入時、住所変更等の記載内容の変更や紛失等による再交付時は「資格確認書」が交付されます。
- 今持っている保険証の有効期限が切れるまでに「資格確認書」が送付されます。
- 「資格確認書」を保険証の代わりに受診してください。

### 〈マイナ保険証の利用登録の方法〉

#### ■ 医療機関・薬局の受け付け

受付に設置してあるカードリーダーに自身のマイナンバーカードを置いて、本人確認を行い、画面の指示に従って登録手続きをしてください。

#### ■ マイナポータル

スマートフォンやパソコンから登録できます。

詳しくはこちらから▶



#### ■ セブン銀行ATM

セブンイレブンに設置してあるATMで登録できます。

詳しくはこちらから▶



登録に必要なもの

マイナンバーカード + 利用者証明用パスワード(4桁)

### 〈医療機関や薬局での利用方法〉

- 1 マイナ保険証を顔認証付きカードリーダーに置く。
- 2 表示される画面で「顔認証」か「暗証番号」を選び、本人確認を行う。
- 3 画面に従って、過去の診療や薬などの情報提供について選択する。

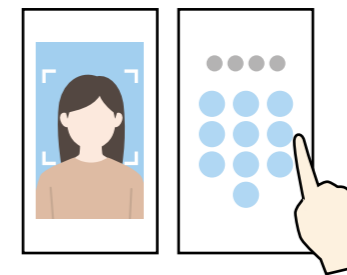
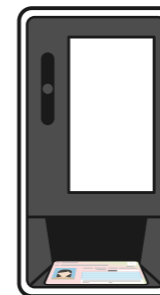

### 〈こんな時どうしたらいいの?〉

#### Q. 就職や退職する際の手続き

A. 国民健康保険に加入するときや脱退するときは、今までどおり手続きが必要です。市役所本庁または支所に届け出てください。

#### Q. マイナ保険証を登録しているか確認する方法

A. マイナポータルにログインし、「登録状況の確認」の「確認」ボタンを押し、「健康保険証」を押していただくと、健康保険証の登録状況を確認いただけます。

マイナ保険証について、市民モニターを対象にアンケート調査を行いました。市民モニター結果▶



国民健康保険・後期高齢者医療以外の方は、加入中の保険者へお問い合わせください。

☎ 保険医療課 医療保険年金係 ☎ お太助フォン 42-5619

### こどもの職場参観

8月2日(金)  
 所 安芸高田市役所

育児と仕事を両立できる職場環境づくりを推進するため、子どもたちが職場を訪問し、親の働く姿を見学する職場参観を実施しました。子どもたちは、職場見学、名刺の作成、市長・副市長・教育長との名刺交換などを体験しました。



### あきたかた市民セミナー さこもみみの世界

8月10日(土)  
 所 クリスタルアージョ

絵本作家・イラストレーターのさこもみさんを講師に招き、「なぜ作家という仕事を選んだのか」や「絵本を通しての子育て論」を話していただきました。自身の絵本3作を披露され、参加者たちは「さこもみみの世界」を堪能しました。



### 神楽門前湯治村の夏祭り

8月17日(土) 所 神楽門前湯治村  
 主催 神楽門前湯治村の夏祭り実行委員会

カラオケ大会、ステージ発表、じゃんけん大会などイベント盛りだくさんで、神楽ドームが大にぎわい。うどん、スイーツなどさまざまな屋台が集合し、グルメの食べ歩きも楽しめました。最後は原田神楽団の力強い舞で、華やかに締めくくられました。



### ささい夏まつり

8月3日(土) 所 八千代文化施設フォルテ駐車場  
 主催 佐々井地域振興会

八千代神楽団によるあでやかな神楽や、地元の方のステージショーなど、地域の伝統と温かさを感じさせる夏恒例のお祭り。ピンゴ大会、フィナーレの打ち上げ花火も盛り上がり、子どもから大人まで、世代を超えて楽しいひとときを過ごしました。



### 第39回 小原ふれあい感謝祭

8月10日(土) 所 小原グラウンド  
 主催 小原ふれあい感謝祭実行委員会

ダンスやバンドなどのステージ発表、〇×ゲーム、上河内神楽団による華やかな神楽上演、盆踊りなどでにぎわいました。浴衣で来場した子どもにプレゼントの配布、フィナーレには打ち上げ花火も。笑顔と歓声に包まれ、ひと夏の思い出として心に刻まれました。



### あきたかた市民セミナー 子ども理科フェスティバル

8月21日(水) 所 クリスタルアージョ

夏休み期間を利用して、子どもたちに科学の仕組みをもっと身近に感じてもらうために毎年開催している体験会。市内の小学生54人が参加し、実験や講演などを通して科学の面白さや不思議に触れる貴重な経験となりました。



### サンフレッチェ広島レジーナ必勝祈願

8月27日(火) 所 清神社  
 主催 サンフレッチェ広島レジーナ

2023-24シーズンをリーグ5位で終えたサンフレッチェ広島レジーナ。9月14日(土)開幕「2024-25 SOMPO WEリーグ」に向け、新監督の吉田恵さん、全選手、コーチやスタッフが清神社を訪れて、前シーズンを超える躍進を祈願しました。



### あきたかた市民セミナー 森崎浩司トークショー

9月1日(日) 所 クリスタルアージョ

サンフレッチェ広島アンバサダーの森崎浩司さんによるトークショーを開催しました。「サッカーを通して伝えたいこと」をテーマに、現役時代やユース時代、さらには子育てに関することまでご自身の経験を基にお話されました。



## マイナンバーカードの更新を忘れずに

マイナンバーカードには、カード自体の有効期限とマイナ保険証やコンビニ交付などで必要な電子証明書の有効期限があります。有効期限を過ぎるとマイナンバーカードを活用したさまざまなサービスを利用できなくなりますので、忘れずに更新してください。  
 ※更新対象の方には地方公共団体情報システム機構から「有効期限通知書」が送付されます(転送不要郵便)。

#### 有効期限

##### カード

[カード発行日時時点で成年の方]  
 発行日から10回目の誕生日

[カード発行日時時点で未成年の方]  
 発行日から5回目の誕生日

##### 電子証明書

発行日から5回目の誕生日  
 ※上限はカードの有効期限まで

#### 有効期限記載か所

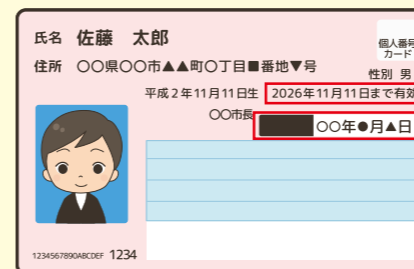

電子証明書有効期限  
 ※任意記載欄のため記載がない場合もあります。

カード有効期限

**更新受付期間** 有効期限の3か月前の翌日から

**更新費用** 無料

※紛失、破損などでカードを再交付する場合は発行手数料が必要です。

#### 新カードの交付(受け取り)、電子証明書更新窓口

市民課窓口係、各支所窓口係  
 更新方法は送付される「有効期限通知書」を確認してください。  
 ※更新前のカードは新カード交付時に必ず返納してください。

#### 問い合わせ

●マイナンバーカード・マイナンバー制度に関する一般的なこと

マイナンバー総合フリーダイヤル  
 ☎0120-95-0178

マイナンバーカード総合サイト▶



●マイナンバーカードの交付や電子証明書の発行

市民課 窓口係  
 ☎お太助フォン 42-5616

市ホームページ▶



## 消防車・救急車が緊急走行しているときのお願い

車に乗っているとき、消防車や救急車などの緊急自動車が近づいてきて「どうしよう?」「道を譲ったほうがいいのかな?」と焦ったことはありませんか? せっかく道を譲ったものの、その時の状況によってはかえって緊急自動車の進行を妨げてしまうことがあります。

### 道路交通法では下記のように定められています

〈交差点またはその付近の場合〉

交差点を避けて、道路の左側に寄って一時停止しなければならない。

〈交差点またはその付近以外の場合〉

道路の左側に寄って、緊急自動車に進路を譲らなければならない。

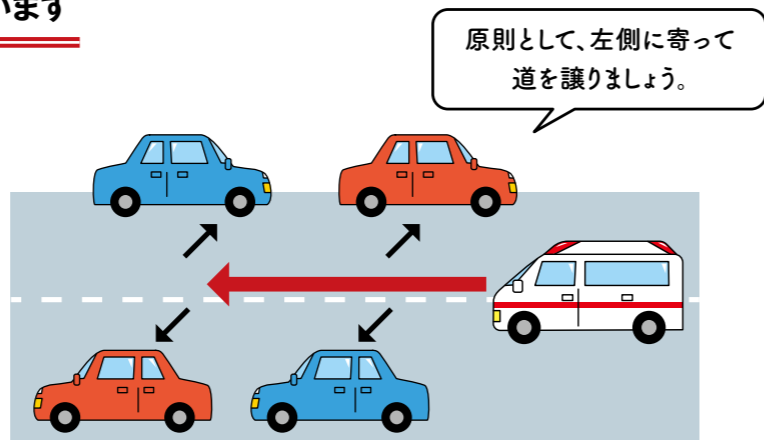

### こんなときどうする!? 緊急自動車が近づいてきた時の対応

緊急自動車が緊急走行で接近してきた。

車を左側に寄せて、徐行または一時停止。

カーブを走行中に、緊急自動車が緊急走行で接近してきた。

カーブではない道路まで進んで、徐行または一時停止(カーブは見通しが悪く、追い越できないため)。

緊急自動車が追い越せるスペースがない。

追い越しできる道路まで進んで、徐行または一時停止。

救急車などは緊急走行時にゆっくりと走行する場合があります。傷病者を安静に搬送するためですので、ご協力をお願いします。

### 救急搬送時のお願い

傷病者のご家族や関係者の方が、緊急走行中の救急車を追走される場合があります。救急車は道路交通法の特例により、赤信号でも安全を確認の上、徐行して交差点へ進入することができますが、付き添いの車にはこの特例は認められていません。付き添いの車が緊急走行の救急車と同様に走行することは法令違反であり、大変危険です。交通ルールを守って安全運転をお願いします。

安芸高田市消防本部・安芸高田消防署 ☎42-0119・お太助フォン 42-3952 📠47-1191



# 安芸高田 歴史紀行

あきたがた  
れきしきこう

シリーズお城拝見 | 第92回

## 土師の城跡 (八千代町土師)



歴史民俗博物館 副館長 秋本 哲治



田屋城遠望(西側から撮影)

**土師の城跡**  
現在の土師地域は水没前、中央を江の川が貫き、上・中・下の3地区に分かれていました。その中で、城跡は現在計4か所が確認されています。この内、当時の土師の中心部に当たる**A**は戦国時代の土師の領主、中村氏の城とされています。一方、**C**は江の川や集落からかなり離れており、**D**は遺構が粗く不明瞭で、いずれも城主は不明で臨時的な城と推測しています。



土師周辺城跡位置図(地理院地図に加筆)

土師ダムが完成して今年で50年。ダム建設時には土師一帯の地形が大幅に改変され、失われた遺跡が多数あります。戦国時代の土師は史料が限られていますが、今回は土師に残る城跡を紹介いたします。



1960年代ごろの田屋城遠望(東側から撮影)  
当時麓は水田でした。

### 中村氏墓所推定地

田屋城の南西170m付近で、発掘調査の際に五輪塔や宝篋印塔が確認され、中村氏の墓所といわれています。



東側から撮影

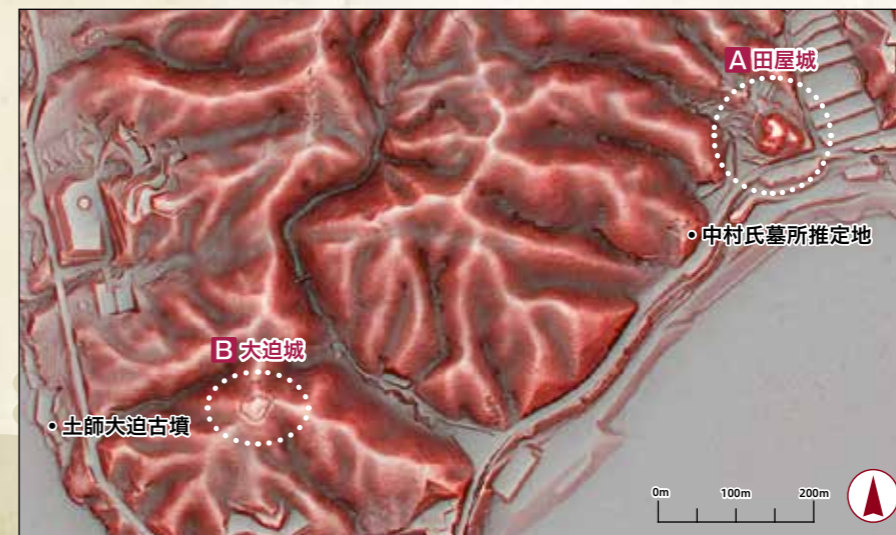

中土師周辺赤色立体地図

**田屋城・大迫城**  
中村氏の本拠城といわれるのが**A**田屋城(標高286m)で、山頂の本丸とそれを囲む横堀が残りますが、直下の郭(平たん地)がダム建設時の道路により分断されています。**A**から約750m離れた**B**大迫城(標高341m)はダム建設前の遺構を留めています。

歴史民俗博物館公開講座

広島県立美術館で10月4日(金)から開催される「児玉希望展」の関連イベントとして、本市でも「児玉希望の画業と故郷への想い」と題し講座を開催します。

時 10月13日(日) 13:30~15:30

所 歴史民俗博物館 1階多目的室

講師 広島県立美術館 主任学芸員 神内 有理さん

料 500円 ※入館料込

定員 60人

申込方法 歴史民俗博物館窓口か、電話、歴史民俗博物館ホームページ内「問い合わせフォーム」から申し込んでください。

問い合わせフォーム 

申問 歴史民俗博物館

☎お太助フォン 42-0070

映画「あん」上映会

樹木希林、永瀬正敏の共演で贈る感動作。「ハンセン病への差別問題」「働くとは何か」たくさんの涙を超えて、生きていく意味を問い掛けます。



時 10月17日(木)

10:30~(開場/10:00)

所 高宮田園パラッツォ

料 18歳以上800円/障害者手帳を持っている方400円(当日券のみ)

※高齢者大学と共同開催のため、たかみや福寿大学生は無料

問 甲田人権福祉センター

☎お太助フォン 45-4922

☎ 45-4660

映画「オケ老人！」上映会

ひよんなことから老人だらけのアマチュアオーケストラの指揮を任された高校教師の奮闘を描いたコメディ映画。



©2016荒木源・小学館/「オケ老人！」制作委員会

時 10月19日(土)

①10:00~(開場/9:30)

②13:30~(開場/13:00)

所 クリスタルアージョ

料 ※()内は当日券料金

- 一般/1,500円(1,800円)
- 60歳以上/1,200円(1,300円)
- 障害者手帳を持っている方/1,000円(1,000円)
- 高校生以下/800円(1,000円)

前売券販売場所

- 各町文化センター
- ゆめタウン吉田店
- 神楽門前湯治村
- たかみや湯の森
- 道の駅「三矢の里あきたかた」

問 生涯学習課 文化・スポーツ係

☎お太助フォン 42-0054

☎ 42-4396

無料相談会

広島県行政書士会広島北支部では、相続、許認可などの行政書士業務についての無料相談会を開催します。

時 10月20日(日) 10:00~16:00

※一人30分まで

所 クリスタルアージョ

問 広島北支部長 中本

☎082-238-7677

一日総合相談室

行政相談制度の理解と利用促進のため、無料の相談室を開設します。

時 10月24日(木) 10:00~15:00

(受付/14:30まで)

※一人30分まで

所 クリスタルアージョ

相 弁護士、司法書士、行政書士、国・県・市の職員など(予定)

相談内容 ※秘密厳守  
法律問題・相続・遺言・登記・戸籍・年金問題・成年後見・消費者トラブルなどの個人の問題から、道路・河川など行政への要望や苦情までさまざまな相談に応じます。

市ホームページ



問 総務課 行政係

☎お太助フォン 42-5611

☎ 42-4376

人権啓発連続講座受講生募集

連続講座の1回目は「ジェンダー」に視点を当てた講座を開催。講師の方に、生活の中にあるジェンダーギャップ(男女の社会的役割により生じる格差)の事例を「あるある!」と面白おかしく、そして芯をついたお話をさせていただきます。

講師 『よかれと思ってやったのに 男たちの「失敗学」入門』著者 桃山商事 清田 隆之さん



テーマ 暮らしの中のジェンダーギャップ事件簿~なんで私ばかり?なんで俺ばかり?~

時 10月25日(金) 13:30~15:00(開場/13:00)

所 クリスタルアージョ

定員 100人

申込締切 10月18日(金)

申問 甲田人権福祉センター

☎お太助フォン 45-4922

☎ 45-4660

✉ ko-zinken@city.akitakata.jp

ハロウィンジャンボ宝くじ発売

今年の「ハロウィンジャンボ」は、1等・前後賞合わせて5億円! 同時発売の「ハロウィンジャンボミニ」は、1等・前後賞合わせて5千万円! この宝くじの収益金は明るいまちづくりや環境対策、高齢化対策など地域住民の福祉向上のために使われます。



販売期間

9月17日(火)~10月17日(木)

抽選日 10月25日(金)

料 300円/枚

問 (公財)広島県市町村振興協会

☎082-223-6545

☎ 082-211-1882

職場での化学物質規制が見直されました

国内で取り扱われている化学物質の中には、危険性や有害性が不明な物質が多くあるため、労働者が安全に働けるように化学物質規制

があります。労働安全衛生法関係法令が改正され、4月から職場での化学物質規制が大きく見直されました。対象の化学物質を扱っている事業者は、法令にのっとり適切に管理してください。

職場の化学物質管理総合サイト ケミサポ 

事業者のための化学物質管理無料相談窓口

☎050-5577-4862

警察

悪質な住宅リフォームに要注意!

大雨や台風シーズンのあとは、家屋の修繕に関連した悪質商法の被害が増加します。作業を依頼、契約をする際は、必ず事前に見積りを出してもらい、契約内容をしっかりと確認してください。



安芸高田警察署 ☎47-0110 / 危機管理課 ☎お太助フォン 42-5625

安芸高田警察署メルマガ 身近な犯罪情報などをタイムリーに配信しています(右のQRコードから登録できます)



広告

こんなモノまで売れる?! 自宅いながら高額買取!!

創業60年の 全国的にも販売ルート 数が少ない

他社で断られた物でも 超高額買取!!

おもちゃのアクセサリ 買取例 18,000円

古い・動かないミシン 買取例 8,000円

古い農機具・工具 買取例 15,000円

切手・古銭 買取例 8,000円

株式会社 エムネ

0120-66-1035

美幸・ビコウ

およろこび

吉田町

佐々木 結菜 (ささき ゆな)

美土里町

栗原 心空 (くりはら こあ)

河野 菜乃花 (こうの ののか)

高宮町

田中 涼介 (たなか りょうすけ)

甲田町

後藤 向葵 (ごとう ひまり)

西岡 依真 (にしおか えま)



おくやみ

吉田町

[吉田] 上本 修 (79歳)

[吉田] 増岡 静江 (72歳)

[吉田] DELMO DE CASTRO (57歳)

[常友] 木落 泰江 (92歳)

[常友] 小路 稔 (91歳)

[常友] 高山 迪枝 (88歳)

[常友] 森天 一行 (83歳)

[中馬] 戸田 孝二 (84歳)

[福原] 今村 壽人 (90歳)

[竹原] 村上 恵美子 (80歳)

[竹原] 山本 智明 (58歳)

[下入江] 津澤 光子 (91歳)

八千代町

[土師] 安清 雪江 (95歳)

[下根] 山本 幸男 (63歳)

美土里町

[横田] 中迫 静登 (96歳)

[横田] 益田 一憲 (80歳)

[横田] 山田 孝 (68歳)

[本郷] 上野 マサエ (96歳)

高宮町

[船木] 渡邊 義則 (84歳)

[原田] 上田 高見 (95歳)

[川根] 入澤 邦彦 (71歳)

甲田町

[上小原] 田村 元 (85歳)

[下小原] 沖本 コムラ (94歳)

[稼地] 原 コスエ (102歳)

[上甲立] 井上 隆子 (93歳)

[下甲立] 賀張 巖 (89歳)

[深瀬] 津村 高子 (94歳)

向原町

[坂] 東間 ノブ子 (89歳)

[坂] 北川 宏 (72歳)

[戸島] 小林 幸子 (84歳)

届出時に希望した方のみ掲載しています。敬称は省略させていただきます。市外で届けた方や掲載の確認が取れていない方の名前の掲載を希望する場合は、秘書広報課秘書広報係 ☎お太助フォン 42-5627に連絡してください。

お詫びと訂正

広報あきたかた4月号に誤りがありました。訂正し、お詫びいたします。

●P22 「市が被告となった損害賠償請求事件について」  
経緯内の日付  
〈誤〉2021年10月22日 〈正〉2021年9月29日

人口

9月1日時点

人口総数	26,152	前年同月比 (-606)
世帯数	13,272	(-99)
男	12,669	(-277)
女	13,483	(-329)

ハローワーク安芸高田 求人求職状況 7月分

月間有効求職者数	506人
月間有効求人数	581人
月間有効求人倍率	1.15倍

10月の納税

納期限10月31日(木)

- 市県民税 第3期
- 国民健康保険税 第4期

- 介護保険料 第4期
- 後期高齢者医療保険料 第4期

8月の災害件数

8月末時点

		前年同月比	2024年累計
火災	3	(+3)	27
救急	171	(+4)	1135
救助	1	(-1)	14

交通事故 8月の人身事故件数 8月末時点

		前年同月比	2024年累計
件数	3	(+1)	27
死者	0	(±0)	0
負傷者	5	(+3)	35

10月の休日・夜間救急医療

高田地区休日夜間救急診療所  
JA吉田総合病院(吉田町)  
[平日] 17:00~翌8:30  
[日・祝日] 8:30~翌8:30  
(内科・外科) ☎42-0636

なかもと眼科クリニック(甲田町)  
10月13日(日)  
(眼科) ☎45-7814

相談会名	相談内容	場所	日にち	時間	予約・お問い合わせ	
行政相談	行政に関する困りごとや意見など	吉田人権福祉センター	3日(木)	13:30~16:00	総務課 ☎お太助フォン42-5611	
		八千代人権福祉センター	7日(月)			
		高宮支所	25日(金)	10:00~12:00		
		甲田文化センターミュージズ	11日(金)			
向原支所	8日(火)					
断酒会	自身や家族のお酒に関するお悩み	吉田人権福祉センター	19日(土)	18:30~20:30	広島断酒ふたば会(中田克宣) ☎090-4802-1865	
			26日(土)	13:30~15:30		
暮らし・人権・福祉に関する相談	人権・福祉、その他の相談 心配事や暮らしの悩み 相続などの相談	甲田人権福祉センター	平日	9:00~17:00	甲田人権福祉センター ☎お太助フォン45-4922	
		吉田人権福祉センター	3日(木)			
		八千代人権福祉センター	7日(月)			
		たかみや人権福祉センター	15日(火)			
甲田人権福祉センター	8日(火)					
ひとり親無料弁護士相談	ひとり親や、離婚を考えている方のお悩み相談 1人1回45分まで	電話相談	平日	9:00~17:00	子育て支援課 ☎お太助フォン47-1283	
生活困窮者相談	生活保護など生活困窮に関して	電話・窓口相談	平日	9:00~17:00	社会福祉課 ☎お太助フォン42-5615	
障害者相談	障害者やその家族の方などのお悩み	電話・窓口相談	平日	8:30~17:30	障害者基幹相談支援センター ☎お太助フォン47-1080	
		電話・窓口相談	平日	8:15~17:15		清風会つぼみ ☎47-2092
		電話・窓口相談	平日	9:00~18:00		相談支援事業所もやい ☎46-5760
高齢者相談	高齢者に関して	電話・窓口相談	平日	8:30~17:30	地域包括支援センター ☎お太助フォン47-1132	
消費生活相談	悪質な商取引に関する消費者相談	電話・窓口相談	火	9:30~12:00 13:00~16:30	消費生活相談室 ☎42-1143	
県民相談	離婚・相続・近隣トラブル、交通事故など	電話・窓口相談	平日	9:00~17:00	広島県生活センター ☎082-223-8811	
お太助フォン相談	お太助フォンに関する相談	電話・窓口相談	平日	9:30~17:00	CBBS株式会社 ☎050-5535-5500 お太助フォン99-5500	
広島県小児救急医療電話相談	子どもの急な病気	電話相談	平日	19:00~翌8:00	☎局番なしの#8000 (携帯電話からも利用可)	
新型コロナウイルス相談窓口	※相談時の症状の目安は、広島県および厚生労働省のホームページを確認してください。	電話相談	平日	8:30~17:15	広島県新型コロナウイルスワクチン副反応相談窓口☎082-513-2847	
		電話相談	—	9:00~21:00	厚生労働省新型コロナウイルスワクチンコールセンター ☎0120-700-624	

自衛官募集~平和を仕事にする~ 自衛隊可部募集案内所 ☎082-815-3980



募集項目	応募資格	受付期間	試験日
防衛大学校 学生	一般 18歳以上21歳未満の者 高卒(見込含)、または高専3年次修了者(見込含)	7月1日~10月17日	《1次》11月2日 《2次》11月30日~12月4日
一般曹候補生 (陸・海・空) ※第1回・第2回で採用人員数を満たした場合、実施しない場合があります。	18歳以上33歳未満の者(32歳の者は、採用予定月の末日に33歳に達していない者)	10月1日~11月28日	《1次》12月7日 《2次》12月23日
自衛官候補生 (陸・海・空)	18歳以上33歳未満の者	9月30日~10月27日 (詳細はお問い合わせください)	Web試験:10月28日、29日 身体検査および口述試験:10月31日
陸上自衛隊 高等工科学校 生徒	推薦 男子で中卒(見込含)17歳未満の成績優秀かつ生徒会活動等に顕著な実績を修め、学校長が推薦できる者	10月1日~11月29日	1月11日~13日
	一般 男子で中卒(見込含)17歳未満の者	10月1日~1月6日	《1次》1月25日 《2次》2月13日~16日

※詳しい内容はホームページをご覧になるか、自衛隊可部募集案内所にお問い合わせください。本庁・各支所にパンフレットを置いてありますのでご利用ください。