

おうちで楽しむ食欲の秋

親子で

お菓子作りに 挑戦

もっぴで
お菓子作りの本を
紹介



リレーコラム
縄文あいす「ひとは館」
店長
出田 広志さん

令和元年度 決算報告

地域おこし協力隊活動報告 「おしゃべり広場」に親子で参加しよう!

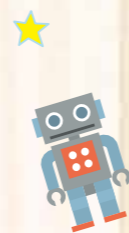

集まれ!

2歳6か月児相談で
撮影します!



安芸高田のアイドル



吉田町

はやかわ
早川 さくらちゃん (2歳)
「たくさん食べて大きくなーれ♡」



吉田町

わきた いちか
脇田 一知花ちゃん (2歳)
「ずっと元気に笑顔で過ごそうね♡」



向原町

あべ ちさき
安部 智咲ちゃん (2歳)
「のびのび元気に大きくなってね」



八千代町

つだ れいな
津田 凛菜ちゃん (2歳)
「かわいいね♡大好き♡♡♡」



甲田町

みやもと りゅうせい
宮元 琉成くん (2歳)
「いつもたくさんの幸せありがとう」



吉田町

ますだ ゆずは
升田 柚羽ちゃん (2歳)
「ゆずちゃん大好きだよ♡」



甲田町

おきだ けんた
沖田 健翔くん (2歳)
「健やかに大きくなってください」



向原町

かわさき こうま
川崎 轟馬くん (2歳)
「これからも笑顔たくさん見せてね」



八千代町

とたに はるひ
戸谷 春緋くん (2歳)
「いつも幸せをありがとう♡」

裏面にも載ってます!

- 02 新型コロナウイルス感染症対策
- 03 目次
- 04 地域おこし協力隊活動報告
- 05 令和元年度決算報告
- 10 行政情報
- 11 国民年金のあれこれ
- 12 水道の広域連携について考える
- 13 リレーコラム
縄文あいす「ひとは館」店長
出田 広志さん
- 14 健康いいカラダ
- 16 いきいき介護
- 17 虐待から子どもたちを守ろう
- 18 げんきな親子
- 20 オンラインでつながる
「おしゃべり広場」に
親子で参加しよう!
- 22 としよもつと!
- 24 消防
- 25 警察
異文化と暮らす
- 26 トピックス
人輝く
- 28 歴史紀行
- 29 11月の相談
- 30 およこび・おくやみ
- 31 安芸高田のアイドル



〈今月の表紙〉

親子でお菓子作りに挑戦する新竹さん親子(左から、ひさとくん・お父さん・みはるちゃん)

本庁・支所連絡先

安芸高田市 ☎ お太助フォン 42-2111 (代)
八千代支所 ☎ お太助フォン 52-2111
美土里支所 ☎ お太助フォン 54-0311
高宮支所 ☎ お太助フォン 57-0311
甲田支所 ☎ お太助フォン 45-4111
向原支所 ☎ お太助フォン 46-3111

市役所開庁時間 8:30~17:15
(土曜・日曜日、祝日、年末年始は閉庁)

安芸高田市
ホームページ

<https://www.akitakata.jp>



新しい旅のエチケット

感染リスクを避けて
安心して
楽しい旅行

旅先の状況確認、忘れずに。

楽しくも、
車内のおしゃべり
控えめに。

おしゃべりを
ほどほどにして、
味わうグルメ。

マスク着け、
私も安心、
周りも安心。

マスク着け、
私も安心、
周りも安心。

おみやげは、
あれこれ触らず
目で選ぼう。

「新しい旅のエチケット」国土交通省
<https://www.mlit.go.jp/kankochu/content/001349264.pdf>

旅行をさらにお得に!

旅行代理店を通じて、市内の貸切バス等を利用する旅行を計画する場合、バス料金を旅行代金から「値引き」(1日1台あたり最大5万円)できます。
※「お得に旅行券」と併用可能

貸切バス等利用促進事業補助金制度

補助対象
旅行者(市外含む)

対象事業
旅行業法第2条第1項に規定する旅行業、もしくは同条第2項に規定する旅行代理業を営む事業者が、市内の運送事業者が保有する貸切バス等を利用して企画する旅行

補助金額
[上限] 1日5万円/1台 ※5万円未満は全額補助

申込期限
令和3年3月31日(水) ※補助額が無くなり次第販売終了

☎・☎ 商工観光課 観光振興係 ☎ お太助フォン47-4024

本紙掲載のイベント情報等は、10月8日時点の情報のため、新型コロナウイルス感染症拡大の影響で中止、または延期となる場合があります。
最新の情報は、各イベントの問い合わせ先に確認してください。

新型コロナウイルス感染症対策

市内の
飲食・レジャー施設を
お得に楽しもう!

コロナに負けるな!安芸高田 第2弾

食べて・遊んで・泊まって応援券

総数 20,000セット

※広報紙発行時点で売り切れている場合があります。その際はご容赦ください。

金額

購入金額 **2,000円** /1セット

額面金額 **3,000円** /1セット
[500円券×6枚]

販売・利用期間

令和2年10月9日(金)～
令和3年3月31日(水)まで
【購入上限】1人1回限り5セット
(1万円/額面1万5千円)
※無くなり次第販売終了

対象者

どなたでも購入できます

販売場所

- ・商工観光課
- ・各支所
- ・安芸高田市観光協会
- ・神楽門前湯治村
- ・道の駅「北の関宿安芸高田」
- ・たかみや湯の森
- ・土師ダムサイクリングターミナル
- ・エコミュージアム川根
- ・向原農村交流館やすらぎ

利用可能店舗

市内の飲食店や観光施設、旅行・タクシー事業者など、取り扱いに加盟している店舗
利用可能店舗は市ホームページを確認してください。

市内の旅行業者を
利用して
お得に旅をしよう!

お得に旅行券

総数 10,000枚

金額

購入金額 **3,000円** /1枚

額面金額 **5,000円** /1枚

※払い戻しができないため、購入前に旅行内容を確認してください。

販売・利用期間

令和2年10月9日(金)～
令和3年3月31日(水)まで
【購入上限】1人1日最大5枚
※無くなり次第販売終了

対象者

本市に住民票がある方
購入時には、本人確認書類(運転免許証、マイナンバーカード等)の提示が必要です。

販売・利用可能店舗

- ・株式会社 三矢旅行広島
高宮町原田2055-2 ☎59-0370
- ・有限会社 タカトラベルサービス
甲田町上甲立646-3 ☎45-2667
- ・有限会社 安芸たかたツーリスト
美土里町本郷2878-1 ☎59-2520

詳細は市ホームページを確認してください。

☎商工観光課 観光振興係 ☎ お太助フォン47-4024

令和元年度 決算報告

令和元年度の決算が9月定例議会で認定されました。

普通会計決算

【普通会計】一般会計、コミュニティ・プラント整備事業特別会計を合算したもの

歳入

227億6,119万円 対前年度比7億3,092万円(3.3%)増加

増加の主な要因

- ・豪雨災害による災害復旧事業費の増額に伴い、国庫支出金が2億9,870万円増加
- ・ふるさと納税、企業版ふるさと納税制度の寄附金が2億4,704万円増加

■ 地方交付税…83億3,038万円(-3億3,980万円)

どのまちでも一定の行政サービスが行えるよう、市町村間の財政力の差をなくすために国から交付されるお金。所得税、法人税、酒税、消費税が原資。

■ 市税…35億2,233万円(4,952万円)

市民税、固定資産税、軽自動車税、たばこ税など市が課税徴収する税金。

■ 市債…22億6,230万円(-780万円)

公共施設などを整備するために必要なお金を国などから調達する借金。

■ 県支出金…17億6,531万円(-2億586万円)

市が行う事業に対して必要性に応じて県から支給されるお金。

■ 国庫支出金…23億6,351万円(+2億9,869万円)

市が行う事業に対して必要性に応じて国から支給されるお金。

■ 繰入金…17億8,191万円(-1,109万円)

資金運用の方法として特別会計、企業会計、基金から受け入れるときの収入。

■ 地方消費税交付金…5億2,626万円(-2,116万円)

10%の消費税は、消費税(国税)の7.8%分と地方消費税(県税)の2.2%分を合計したものを指す。8%の消費税は、消費税(国税)の6.3%分と地方消費税(県税)の1.7%分を合計したものを指す。地方消費税(県税)の税収の2分の1が市町村に交付されます。

■ 地方譲与税…2億1,578万円(+1,486万円)

一旦国税として徴収されその後、市に譲与される税。自動車重量譲与税や地方揮発油譲与税など。

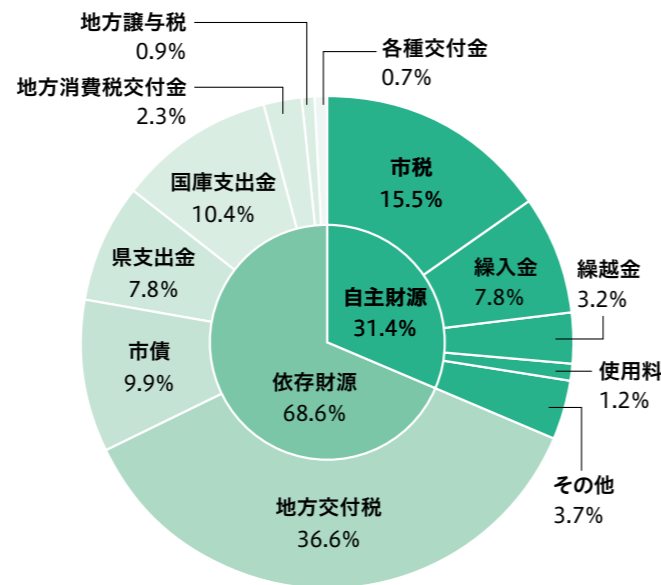

■ 繰越金…7億2,236万円(+3億2,516万円)

前年度の決算で生じた余剰金を、次年度の歳入に編入するときの収入。

■ 各種交付金…1億7,066万円(+2,887万円)

自動車取得税交付金、ゴルフ場利用税交付金など。

■ 使用料…2億6,562万円(-3,587万円)

市が管理している施設を利用するときに市に納付されたお金。

■ その他…8億3,474万円(+2億2,368万円)

寄附金、諸収入、分担金及び負担金など。

※万円未満の数値を切り捨てているため、合計と一致しない場合があります。

竹原さんのミッションは農業を営みながら、市で農業に挑戦したい方に向けて情報を発信すること。農家取材して、その魅力を独自のWEBサイトに掲載しています。「これまでは農業に興味がある方、携わりたい方に向けた情報があまりありませんでした。自分なりに感じた魅力を伝えていきたい」と話します。取材では「水耕栽培とは?」といった素朴な疑問から生産者の思い、施設の紹介まで、幅広く聞き取り、作業風景などの写真とともに紹介しています。事前の下調べはしっかりと行い、約1週間かけじっくり取材。これまで4つの農業法人を紹介しました。竹原さんは野菜ソムリエの資格も取得。自家菜園で西洋野菜を栽培中です。「野菜の専門家として、幅広い情報を発信していきたい」と意気込んでいます。



農業の素晴らしさと
それを営む方たちの
熱意と魅力を届けたい

竹原 真二さん

akitakata.nougyou ホームページ
<https://akitakatanougyou.amebaownd.com/>



農業の分野で奮闘

地域おこし協力隊活動報告

『このまちで農業したい!』
と思ってくれる方を
一人でも増やしたい
青山 直樹さん



地方創生推進課から農業法人に出向き、自分自身が農業を営む様子を通して、農業と市の魅力をインスタグラムで発信している青山さん。情報発信を始めて1年が経ちました。現在フォロワーは約200人。移住希望者からダイレクトメッセージをもらったり、青山さんの投稿を通して新しいつながりも生まれています。課題はフォロワー数のアップ。最初は作業をしている手元や農作物の写真を中心に投稿していましたが、「自分自身の姿がしっかり写っていないと人の興味を引かない!」と一念発起。積極的にタイムラインに登場し、フォロワー数を地道に増やしてきました。将来の夢は、市で暮らしながら農園を営むこと。市内の農園を訪問し、安芸高田産の美味しいフルーツを作るための勉強にも励んでいます。

akitakata.nougyou インスタグラム
<https://www.instagram.com/akitakata.nougyou/>



令和元年度の主な事業（抜粋）

「市民総ガイド構想」=新「おもてなし」スタイルによる「住み続けたいまち安芸高田市」の実現のため、令和元年度に取り組んだ事業の一部を紹介します。

市の未来を創る投資（人が集い育つまちづくりへの挑戦）

- コワーキングスペース整備事業 2,789万円
- 子育て・婚活世帯向け住宅取得補助事業 350万円
- 産業用団地整備事業 6,485万円
- 教育のICT化推進事業 4,925万円
- 学校規模適正化推進事業 2億6,672万円
- 学力向上推進事業（英語教育強化、地域未来塾など） 2,773万円
- 24時間保育の充実事業（病児・病後児保育、地域子育て拠点事業等）
- プレミアム付商品券発行事業 2,225万円
- 乳幼児等医療費助成事業 7,126万円

《24時間保育の充実事業》 11億2,981万円

- 美土里町と高宮町の公立保育所3か所を認定こども園に移行し、常時の園庭解放や一時預かりを開始
- 「甲田いづみこども園」に病児保育室を併設
- 国の幼児教育・保育の無償化に併せ、市も独自に給食費を無償化（3歳以上児の保育料の無償化を実現）
- 在宅育児をしている家庭に「在宅育児世帯支援事業給付金」を支給
- 「子育てアプリあきたかた」でスマートフォンへ子育て支援情報の発信を開始
- 市内の子育て支援情報を掲載した、「安芸高田市子育てガイドブック2020」を発刊



市民に安全・安心を与える投資（安心して暮らせるまちづくりへの挑戦）

- 人権会館・観光振興施設改修事業 7,693万円
- 公共施設配置適正化事業 1億4,615万円
- 生活支援員制度構築事業 1,579万円
- 資源リサイクル推進事業 311万円
- 紙おむつ減量化実証事業 246万円
- 災害復旧事業

《災害復旧事業》 11億9,343万円

- 農地・農業用施設・林道施設で被災箇所103件の実施設計業務が完了し、78件の工事を発注
- 公共土木施設（河川・道路・橋梁）の被災箇所124件のうち103件の工事が完了



市民に元気と活力を与える投資（地域資源を活かしたまちづくりへの挑戦）

- 田んぼアートプロジェクト 9,693万円
- 道の駅整備事業
- ふるさと応援寄附推進事業 1億3,544万円
- 大規模農業団地整備事業 4,454万円
- 森林経営管理事業 1,001万円
- 担い手育成・生産条件整備事業 1億325万円
- 企業立地推進事業 6,046万円

《道の駅整備事業》 8億6,282万円

- 道の駅「三矢の里あきたかた」の新築工事（産直棟、レストラン棟など）のほか厨房設備や備品の整備、駐車場の舗装工事を実施
- 運営会社「株式会社 道の駅あきたかた」を設立



歳出

221億7,060万円 対前年度比9億7,270万円(4.9%)増加

増加の主な要因

- ・平成30年7月豪雨災害の事業により災害復旧事業費が2億3,843万円増加
- ・道の駅整備事業などにより普通建設事業費が2億1,928万円増加
- ・ふるさと応援寄附金などの基金への積立金が3億9,809万円増加

性質別区分

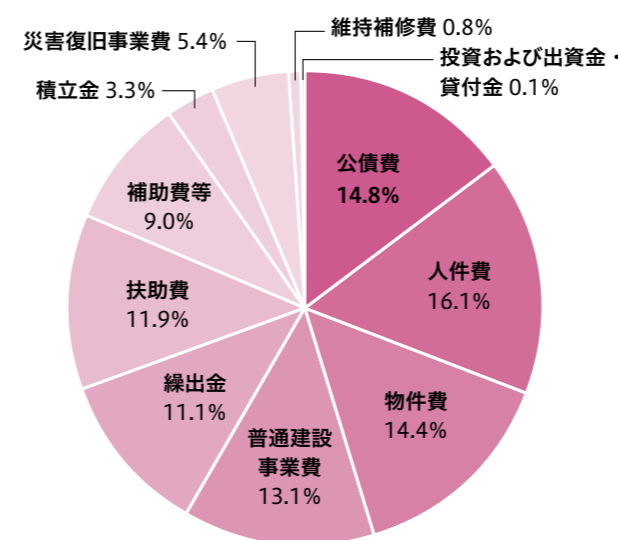

目的別区分

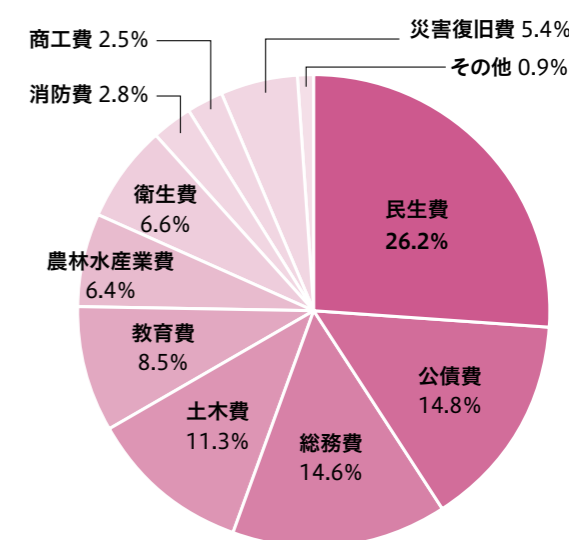

■ **公債費**…32億8,087万円(-2億2,483万円)
市が借りたお金(借金)の返済経費。

■ **人件費**…35億7,014万円(-1億4,996万円)
職員や議員、各種委員に支払われる給料や社会保険料、報酬など。

■ **物件費**…32億469万円(+1億5,236万円)
旅費、消耗品費、食糧費、通信運搬費、手数料、備品購入費、使用料、委託料などの経費。

■ **普通建設事業費**…29億944万円(+2億1,928万円)
道路、橋、河川、消防施設、学校、公営住宅などの新設、増設、改良事業や不動産取得等の投資的な事業費。

■ **繰出金**…24億5,596万円(+227万円)
特別会計の事業や事務の補助のため、一般会計から特別会計に支出した経費。

■ **扶助費**…26億3,137万円(+1億7,282万円)
市が法令や条例によって、お金や物品を被扶助者に提供する経費。

■ **補助費等**…19億9,637万円(+1億4,000万円)
報償金、謝礼金、負担金、補助金など。

■ **積立金**…7億3,397万円(+3億9,809万円)
基金などに積み立てる経費。

■ **災害復旧事業費**…11億9,343万円(+2億3,843万円)
風雨、地震など災害を受けた施設を復旧するための事業費。

■ **維持補修費**…1億8,001万円(+2,999万円)
市が管理する公共施設(道路など)の維持をするための経費。

■ **投資および出資金・貸付金**…1,432万円(-578万円)
財産法人などに対する出損金や公営企業の資本を整備するための出資的経費など。

■ **民生費**…58億1,487万円(-6,664万円)
社会福祉、身体障害者・高齢者・児童福祉など福祉の全般的な経費。

■ **公債費**…32億8,087万円(-2億2,483万円)
市が借りたお金(借金)の返済経費。

■ **総務費**…32億3,119万円(+4億3,413万円)
企画、財政、電算処理、税の賦課、戸籍、選挙など一般的な行政事務経費。

■ **土木費**…24億9,585万円(+5億2,807万円)
道路や河川、公営住宅の建設・整備・維持のための経費。

■ **教育費**…18億9,607万円(-962万円)
幼稚園、小中学校など教育に関する経費と生涯学習や運動公園、博物館などの経費。

■ **農林水産業費**…14億1,739万円(+3,029万円)
農業、林業、水産業の振興のための経費。

■ **衛生費**…14億6,932万円(-1億1,409万円)
保健事業に関する経費、環境対策に関する経費。

■ **消防費**…6億1,966万円(-5,534万円)
消防や火災予防に関する経費。

■ **商工費**…5億5,015万円(+2億1,541万円)
観光や商工業の振興に関する経費。

■ **災害復旧費**…11億9,343万円(+2億3,843万円)
風雨、地震など災害を受けた施設を復旧するための事業費。

■ **その他**…2億176万円(-311万円)
議会費、労働費。

※万円未満の数値を切り捨てているため、合計と一致しない場合があります。

後期高齢者医療特別会計

主に75歳以上の方が加入する後期高齢者医療保険を運営する会計

歳入 4億7,125万円 **歳出** 4億6,085万円

主な取り組み ● 各種申請受付、保険証の交付、保険料の徴収等の業務を実施

特定環境保全 公共下水道事業特別会計

八千代・甲田・向原処理区を対象に事業を実施

歳入 8億2,366万円 **歳出** 7億7,843万円

主な取り組み ● 3処理区の維持管理業務、向原浄化センターの耐震・長寿命化工事を実施

浄化槽整備事業特別会計

集成型下水処理区域外の各家庭への浄化槽設置管理事業

歳入 3億3,860万円 **歳出** 3億3,844万円

主な取り組み ● 市管理浄化槽3,265基の維持管理業務、市設置型浄化槽88基の新設を実施

公共下水道事業特別会計

吉田都市計画区域の用途地域内で事業を実施

歳入 2億7,206万円 **歳出** 2億6,091万円

主な取り組み ● 1処理区の維持管理業務を実施

農業集落排水事業特別会計

市内12地区に整備している農業集落排水施設の管理事業

歳入 5億1,168万円 **歳出** 5億1,054万円

主な取り組み ● 12処理区の維持管理業務、3施設の機能強化工事を実施

コミュニティ・プラント 整備事業特別会計

甲田町の吉田口地区が対象の施設管理事業

歳入 1,008万円 **歳出** 995万円

主な取り組み ● 1処理区の維持管理業務を実施

企業会計決算

【企業会計】地方公営企業法の全部、または一部の適用を受ける公営企業の会計です。損益計算書と貸借対照表などで構成されます。

【水道事業】

安全で安心な水を安定して供給するために適正に施設を管理し、配水管更新工事等の水道施設整備を実施しました。

損益計算書	
収益	9億4,009万円
費用	9億1,033万円
特別利益	95万円
特別損失	0万円
当年度純利益	3,072万円

貸借対照表	
固定資産合計	101億5,235万円
流動資産合計	6億344万円
資産合計	107億5,579万円
負債合計	79億5,823万円
資本合計	27億9,756万円
負債資本合計	107億5,579万円

特別会計決算

【特別会計】保険料など特定の収入があり、一般会計とは切り離して収入・支出を経理する特定の目的のための会計。本市には8つの特別会計があります。

国民健康保険特別会計決算

歳入 35億8,102万円
対前年度比 4,164万円(1.2%)増加

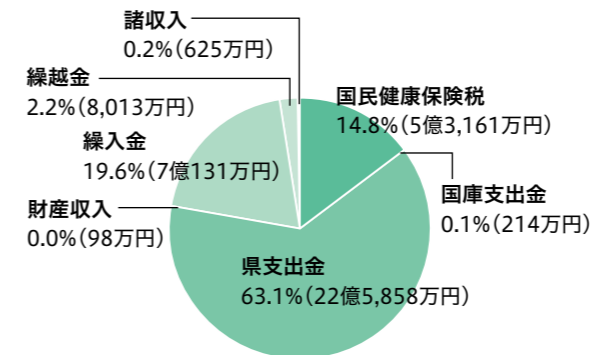

歳出 34億9,988万円
対前年度比 4,063万円(1.2%)増加

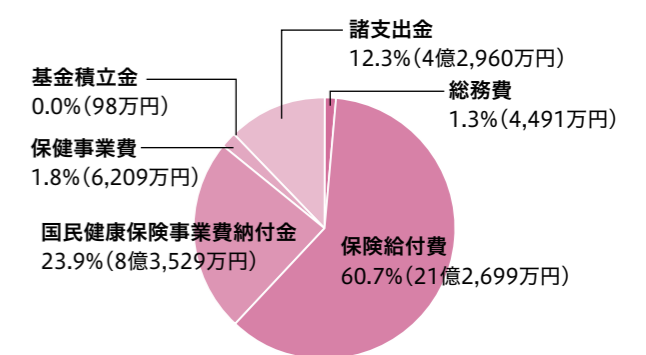

主な取り組み ● 被保険者が病気やけがで医療機関を受診したときの法定給付の支給や、出産育児一時金、葬祭費を支給
● 特定健診、特定保健指導、生活習慣病重症化予防事業、健康フェスタ等の啓発事業を実施し、医療費適正化を推進
● 被保険者の自己負担軽減を図るためジェネリック医薬品の使用を推進
● 適正服薬を促すための服薬情報通知事業を実施

問 保険医療課 医療保険年金係 ☎ お太助フォン 42-5619

介護保険特別会計決算

歳入 45億8,870万円
対前年度比 2,014万円(0.4%)減少

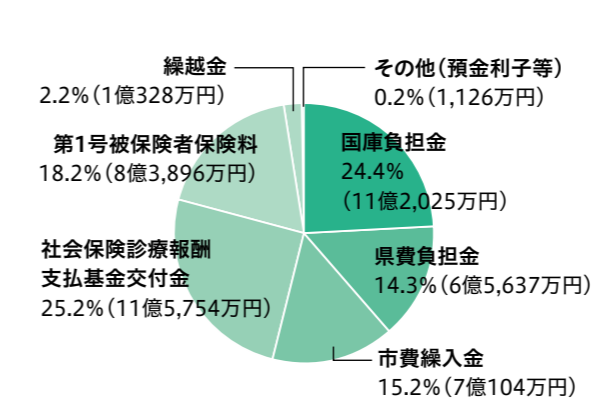

歳出 45億1,268万円
対前年度比 713万円(0.2%)増加

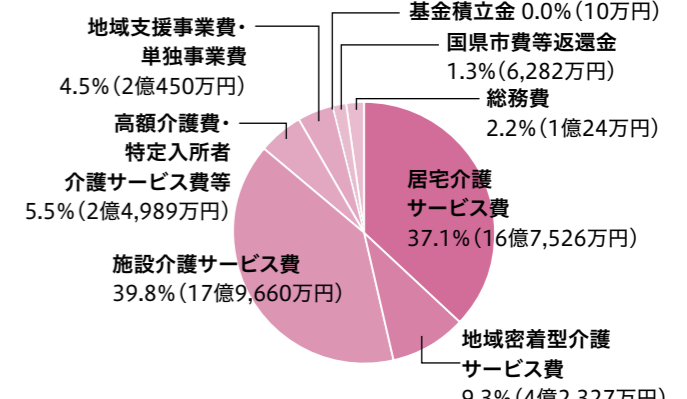

主な取り組み ● 40歳以上の被保険者に、介護(支援)サービス利用時の法定給付を支給
● げんき教室、介護予防講演会、認知症講演会など各種事業を実施し、介護予防を推進
● 介護給付費通知、ケアプラン点検、サービス事業者への実地指導などを実施し、介護給付費の適正化を推進

問 保険医療課 介護保険係 ☎ お太助フォン 42-5618

※万円未満の数値を切り捨てているため、合計と一致しない場合があります。



縄文あいす 「ひとは館」店長

安芸高田市で、夢を抱いて様々な活動に取り組む挑戦者たち。彼らを突き動かす原動力とその熱い想いに迫ります。

健全者、障害者関係なく お互いが思いやれる社会へ

社会福祉法人ひとは福祉会
ひとは工房

出田 いでた
ひろし 広志さん

少年野球の部員
募集中です！



楽しみは月に2、3回のラーメンの食べ歩き。向原町の「らーめん長州」もお気に入り。

向原酒造の地酒を使った「神の蔵」とチベットソルトを使った「くじらのおいしお」。

プライベートでは2児のパパ。息子さん所属する少年野球チームでコーチを務めています。

利用者の頑張りや伝わる
どこに出しても恥ずかしくない商品

三原市本郷町から県外の大学に進学し、卒業後に「ひとは福祉会」の職員として働き始めた出田さん。今年で19年目になりました。就職のきっかけは障害のある、いとこの存在。「とても仲良くしていたのに、自分が思春期を迎えたら、ひどい言葉をかけてしまったことがありました。そのことがずっと頭から離れなくて。将来について考えた時、福祉系の仕事に就いて彼を守る存在になりたいと思ったんです」と振り返ります。現在は、「縄文あいす」で人気の「ひとは館」や古民家を利用した食事処「寄りあい処 ささき亭」「ひとは農園」など5つの事業部からなる「ひとは工房」の責任者を任されています。「利用者さんたちは一生懸命、そして楽しそうに作業しています。商品や料理も、どこに出しても恥ずかしくないものばかり。障害があっても、こんなにおいしいものが作れることを知ってほしい。そしてお店や商品を通して、障害者への理解が広がってくれば」と出田さん。いつも考えていることは、作業を通して利用者さんがいかに輝けるかということ。いくら人気商品や新商品を作っても利用者が関わらないものは意味がないと言います。「これからも利用者さんがいきいきと活躍できるように、支援の仕方を常に工夫していきたい」と力を込めながら、「温かく見守ってくれる地域の方々にも感謝がいっぱいです」と顔をほころばせました。

安芸高田市の水道料金の現状

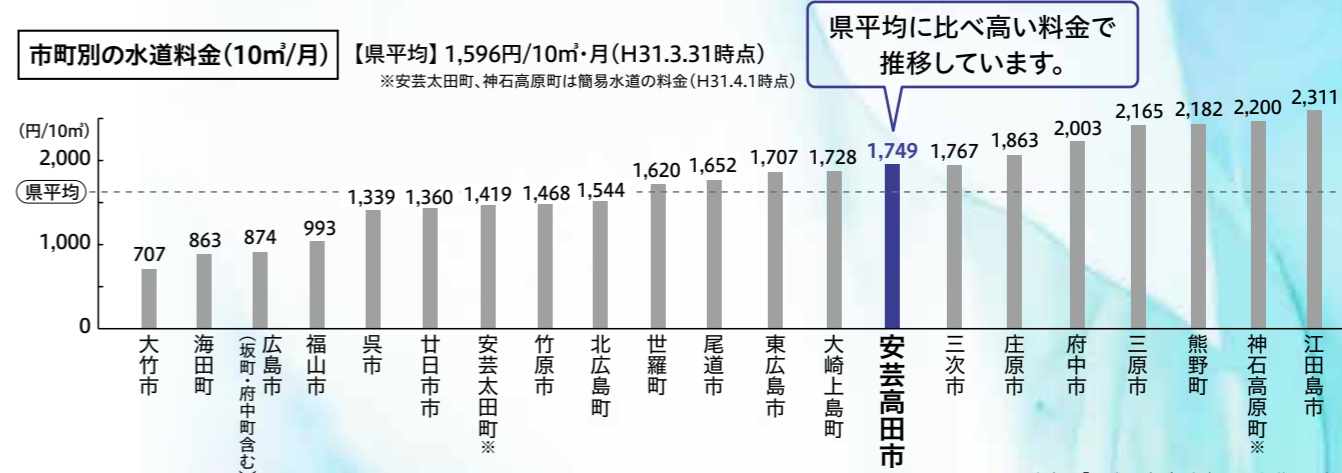

広域連携に 参画する場合のスケジュール

年度	令和2 (2020)	令和3 (2021)	令和4 (2022)	令和5 (2023)
検討組織	広島県水道広域連携協議会	企業団設立準備組織		
企業団設立・事業開始	6月 方針策定	1月 基本協定案策定	4月 基本協定締結 企業団設立準備	11月 企業団設立 4月 事業開始
施設の再整備など	調整、技術支援	国交付金を活用し、実行 ・令和3年度:概算要望 ・令和4年度:工事執行		

もし広域連携に参画したら

単独経営でも広域連携でも料金の上昇は避けられない見込みですが、単独経営に比べ令和43年度時点で料金の上昇幅を26%抑制することが可能です。

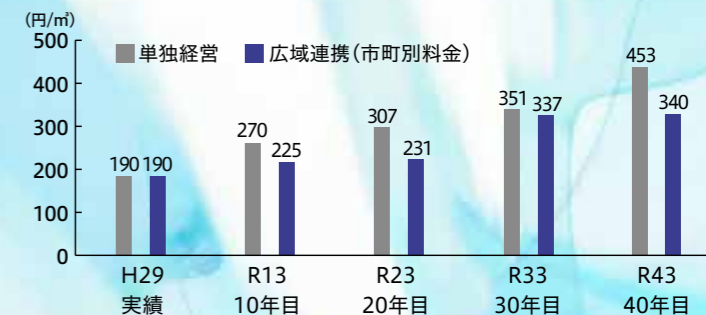

- 参画するメリット
- 水道料金を抑制できる。
 - 市町の枠を越えて連携することで費用が削減できたり、効率良く運営することができる。
 - 国の交付金が活用できる。

これからの水道事業は、給水収益の減少や施設の更新費用の増加、事業を支える人材・技術力の不足など、たくさんの課題を抱え、経営環境の悪化が懸念されています。

そのような状況の中、広島県は現状21市町が独自に経営している水道事業を連携して行う「広域連携」による経営基盤の強化を図ることが有益として、平成30年に「広島県水道広域連携協議会」を設置して議論を重ねてきました。令和2年6月、協議会で出された意見をまとめた「広島県水道広域連携推進方針」を策定。市では今後、「広域連携」参加について検討していきます。

水道の 広域連携 について考える

子育て世帯の負担軽減

子どもインフルエンザ予防接種の費用を一部助成します

対象者 接種日に本市に住民票がある方で、生後6か月以上18歳以下の方
対象接種期間 令和3年1月30日までに接種したインフルエンザ予防接種
対象接種費用 接種1回当たり1,000円以上の自己負担がある場合

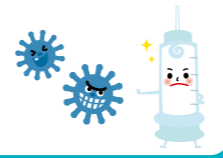

申請時必要書類等

- 申請書(対象世帯へは郵送済です)
※届いていない方は問い合わせください。
- 口座番号がわかるもの(通帳のコピーなど)
- 領収書
※インフルエンザ予防接種費用であることがわからない場合は、別途インフルエンザ予防接種済証などが必要です。

助成金額
1,000円/接種1回(1人2回まで)
※申請後、指定の口座に振り込みます。

申請期限
令和3年3月31日(水)

健康長寿課 健康推進係 ☎お太助フォン 42-5633

食のさんぽ道

安芸高田市食生活改善推進協議会

りんごの甘みと酸味が
鶏肉にピッタリ
豚肉もおすすめてです

鶏肉のりんごソースからめ

【材料(4人分)】(1人分)エネルギー 237kcal・塩分1.0g

鶏肉(もも) …… 300g	A	砂糖 …… 大さじ1
塩・こしょう …… 少々		しょうゆ …… 大さじ1
片栗粉 …… 大さじ1		みりん …… 大さじ1
油 …… 大さじ1		レモン汁 …… 大さじ1/2
レタス …… 160g		酢 …… 小さじ1
トマト …… 200g		
りんご …… 1/2個		

【作り方】

- ①鶏肉に塩・こしょうをふり、片栗粉をまぶす。
- ②フライパンで油を熱し、①を焼く。
- ③りんごをすりおろし、Aを加えてりんごソースを作る。
- ④②のフライパンにソースを加え、加熱しながらからめる。
- ⑤レタスは洗って食べやすい大きさにし、トマトはくし型に切り盛りつける。



「生活習慣病予防のための減塩レシピ」を作成しました



日々の健康作りに役立ててください。冊子を希望する方は健康長寿課へ連絡してください。市ホームページでも見ることができます

健康長寿課 健康推進係 ☎お太助フォン 42-5633

移動献血 400ml 献血

11月20日(金)
9時30分～11時30分
西川ゴム工業(株) 吉田工場

400ml 献血の基準



[年齢] 男性17～69歳・女性18～69歳
※65歳以上の方は60～64歳の間に献血経験のある方に限ります。
[体重] 男女とも50kg以上
[献血間隔] 男性12週間以上・女性16週間以上
[総献血量] 過去12か月に 男性1200ml以内・女性800ml以内

『命をつなぐ献血』にご協力を

健康いいカラダ

違法薬物 大麻 は危険です

大麻や覚醒剤はもちろん、合法と偽って売られているハーブ類なども、違法な薬物です。たった一度の使用が薬物乱用につながり、脳や心身へも影響を与え、さまざまな障害をもたらす危険性があります。自分自身や家族のため、違法薬物や大麻には絶対に手を出さないでください。

脳に障害をもたらします!

違法薬物を乱用すると、脳の知的機能や記憶をつかさどる大切な部位(海馬など)に障害をもたらします。さらに視覚や聴覚を異常刺激して幻覚や幻聴を生み出すほか、運動神経にも影響して手足が震えたり、筋肉が緩むことで体を思い通りに動かせなくなる場合もあります。

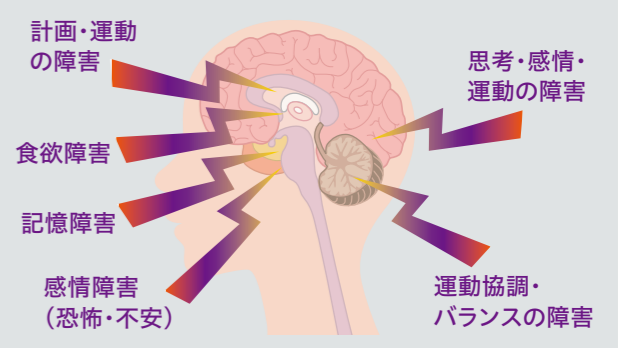

「一度だけ」にはなりません!

「一度だけ」として使用しても、薬物の持つ「依存性」と「耐性」で使用する回数や量がどんどん増え、自分の意志だけではやめられなくなってしまいます。

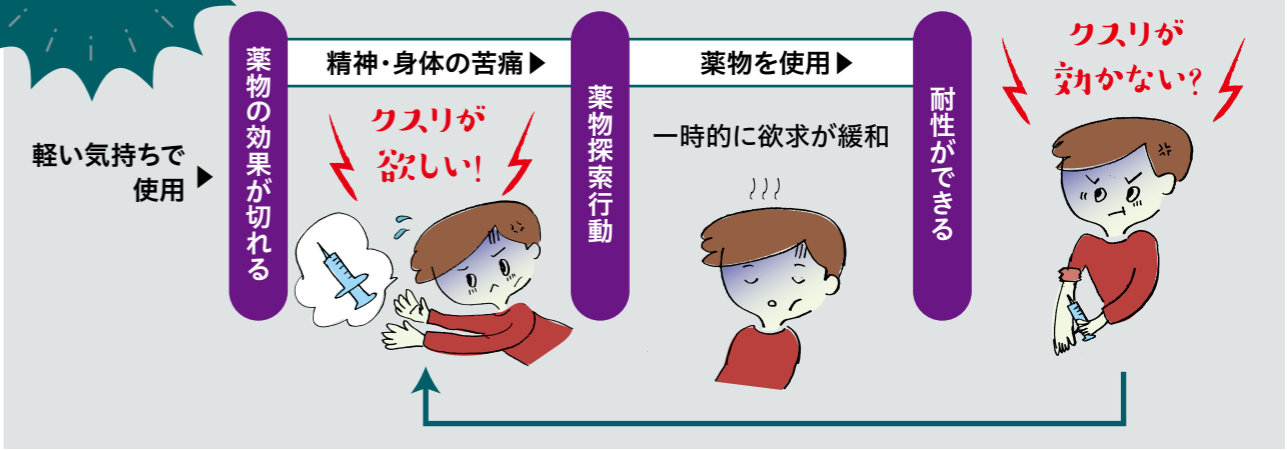

薬物の誘いはきっぱり断る!



友達から誘われたことがきっかけで、薬物乱用につながるケースが多くあります。誘いの言葉には乗らず、自分自身を守るためにきっぱり断りましょう。

健康長寿課 健康推進係 ☎お太助フォン 42-5633

「児童虐待」の種類

- 身体的虐待** 殴る・蹴る・激しく揺さぶる・戸外に締め出すなど
- ネグレクト** 食事を与えない・ひどく不潔なままにする・家や車内に閉じ込める・病院に連れて行かないなど
- 心理的虐待** 暴言・無視・きょうだい間の差別的な扱い・子どもの前で配偶者やほかの家族に暴力をふるうなど
- 性的虐待** わいせつな行為・性関係の強要・性器を触る／触らせる・ポルノの被写体にするなど

「体罰」と「しつけ」

体罰 …… 暴力や言葉の威圧で子どもを傷つける行為

しつけ …… 基本的な生活習慣やマナーなどが身に付くように繰り返し働きかける行為

体罰ではなく、言葉や手本となる行動など、本人が理解できる方法で、どうすればよいのかを伝えましょう。

エスカレートして「虐待」に

体罰や暴言は、エスカレートして「虐待」につながる危険性があります。体罰が繰り返されると、子どもの心身の発達にさまざまな悪影響を与えます。



厚生労働省
「体罰等によらない子育てを上げよう！」
パンフレット



虐待から子どもたちを守ろう

11月は児童虐待防止推進月間

令和2年度標語「189(いちばやく)知らせて守るこどもの未来」

児童相談所への児童虐待の相談件数は年々増え続け、深刻な社会問題になっています。親子が笑顔で元気にいられる、より良い子育てやしつけについて、この機会に考えてみましょう。

子育てに悩んだら

ひとりで悩まず、まずは相談

子育ては思い通りにならないことも多く、不安や悩みは誰にでもあります。つらい気持ちをひとりで抱え込まず、周囲の方や相談機関に相談してください。

相談窓口

- 相談専用ダイヤル【24時間対応・有料】 ☎0570-783-189
- 子育て支援センター(子育て支援課 児童福祉係) ☎・お太助フォン47-1283
- こども発達支援センター(未就学児のみ対象) ☎・お太助フォン47-4151
- 健康長寿課 健康推進係 ☎・お太助フォン42-5633
- 広島県西部こども家庭センター ☎082-254-0381

児童虐待かもと思ったらすぐに連絡してください

虐待に関する情報提供

児童相談虐待対応ダイヤル

☎189(無料) お住まいの地域の児童相談所につながります。

匿名での相談も可能です。連絡者や連絡内容に関する秘密は守られます。

☎子育て支援課 児童福祉係
☎・お太助フォン47-1283



成年後見制度

成年後見制度とは

選任された「後見人」が、認知症や知的障害、精神障害などで判断能力が不十分な方の法律行為(売買契約など)や預貯金、不動産などの財産管理を支援できる制度です。

● こんなときに役立つ制度です

身寄りがないので、もしものときに信頼できる方に委ねられるようにしておきたい。



1人暮らしの親が、訪問販売で使わずもない高価な品物を買わされた。

自分が亡くなった後、知的障害のある娘の世話を法的に決めておきたい。

認知症の母親名義の定期預金を解約して本人の入院費に使いたい。



判断能力がすでに不十分な方へ

法定後見制度

判断能力の程度で、後見人が行える法律行為が区分されます。

判断能力のある方が将来に備えて

任意後見制度

判断能力が不十分になった時に備え、支援者や支援内容を自分自身で決めることができます。

● 制度の利用方法

支援者が家庭裁判所に申し立てて、後見人等が選任されることで法律行為などが代行できます。

本人と支援者がサポート内容などを話し合い、家庭裁判所に申し立てて、後見人等が選任されることで法律行為などが代行できます。

☎安芸高田市地域包括支援センター ☎・お太助フォン47-1132
健康長寿課 高齢者生活支援係 ☎・お太助フォン47-1281

こんな時に使えます

安芸高田市の子育て応援券



インフルエンザ
予防接種にも使えます

保健サービス

予防接種

・インフルエンザ、おたふくかぜなど

乳幼児健康診査

フッ素塗布

母乳相談・母乳マッサージ

※保健サービスで利用する場合は、医療機関などで現金を支払った後に領収書を持って、子育て支援課で払い戻しの申請をしてください。

育児支援サービス

一時預かり

- ・ファミリーサポートセンター事業
- ・社会福祉協議会一時預かり事業
- ・地域子育て支援事業一時預かり
(みどりの森保育所・ふなさ保育園
くるはら保育園・甲田いづみこども園)

病児保育

- ・甲田いづみこども園

詳細は市ホームページに掲載しています。

<https://www.akitakata.jp/ja/shisei/section/kosodate/ouenken/>



子育て支援課 児童福祉係 ☎お太助フォン 47-1283

こども発達支援センター 常時実施

こども発達支援員が、就学までの乳幼児の心身の成長・発達に関する悩みなどの相談に応じます。

☎電話受付
月～金(祝日除)8:30～17:15
☎こども発達支援センター ☎お太助フォン47-4151

地域子育て支援事業 常時実施

子育て中の保護者と子どもの交流の場としていつでもご利用できます。保育士による育児相談やアドバイスなど、地域での子育てを支援します。

吉田保育所	月～土	9:00～17:00	☎お太助フォン 42-0662
みどりの森保育所	月～土	9:00～17:00	☎お太助フォン 54-0880
ふなさ保育園	月～土	9:00～17:00	☎お太助フォン 57-0007
くるはら保育園	月～金	9:00～17:00(土～12:00)	☎お太助フォン 57-1633
甲田いづみこども園	月～金	9:00～17:00	☎45-7270

子育て支援センター 常時実施

家庭児童相談員、母子・父子自立支援員、保健師、子育て支援員が子育てに関する悩みなどの相談に応じます。

※電話相談も受け付けます
月～金(祝日除)8:30～17:15
☎子育て支援課 児童福祉係 ☎お太助フォン47-1283

園庭開放

下記の保育園は随時園庭開放を行っています。日程は直接各保育園にお問い合わせください。

可愛保育園	☎お太助フォン 43-1776
刈田保育園	☎52-2099・お太助フォン 88-0855
八千代南保育園	☎お太助フォン 52-3048
そらはる保育園(認可外)	☎43-0611



☎健康長寿課 健康推進係

☎子育て支援センター

☎「生まれ!安芸高田のアイドル」撮影会 総務課 秘書広報室

☎「ブックスタート」生涯学習課 社会教育係

☎お太助フォン 42-5633

☎お太助フォン 47-1283

☎お太助フォン 42-5627

☎お太助フォン 42-0054

お問い合わせ先

2020
11



お茶・タオル・着替え・帽子を持ってきてください

げんきな親子



日	月	火	水	木	金	土
1	2	3	4	5	6	7
園庭開放	ひの川幼稚園 園10:30～11:45		ふなさ保育園 (衛生指導) 園9:30～11:00	3歳児 健康診査 園保健センター	吉田幼稚園 (人形劇観賞) 園10:00～11:30 親子体操 園カンガルーグループ (2～4歳児) 園吉田運動公園 エアロビクス室 園10:00～11:00	
※諸事情で、日程を延期または中止する場合があります。変更する場合は、ホームページや子育てアプリあきたかた「母子モ」等でお知らせします。また、健康診査や相談会は、対象者の方に個別にご案内します。						
☎「図書館おはなし会」は当面の間中止しています						
8	9	10	11	12	13	14
	みどりの森 保育所 (お絵かき遊び) 園9:30～11:30	かね保育所 園9:30～11:00 吉田保育所 園10:00～11:30		くるはら保育園 (運動遊び) 園9:30～11:30 1歳6か月児 健康診査 園保健センター	吉田幼稚園 (親子ふれあい 体操) 園10:00～11:30 育児相談 園乳幼児 園保健センター 園10:00～11:30	母乳相談・ 妊婦相談 要予約 園妊婦・産婦 園保健センター 園10:00～11:30
15	16	17	18	19	20	21
		吉田保育所 園10:00～11:30	ふなさ保育園 (ふれあい遊び) 園9:30～11:00 甲田いづみ こども園 園10:00～11:30 すくすく 離乳食教室 要予約 園4か月～8か月 園クリスタルアーゾ 101・402 園10:00～11:30	向原こぼと園 園10:00～11:30 乳児健康診査 園保健センター	親子交流会 園0～4歳児 園クリスタルアーゾ201 園10:00～11:00	
22	23	24	25	26	27	28
		入江保育園 (秋は宝物がいっぱい!) 園9:45～11:00 吉田保育所 園10:00～11:30		くるはら保育園 (リズム遊び) 園9:30～11:30 みつや保育所 (体験入園) 要予約 園10:00～11:00	2歳6か月児相談 園保健センター 安芸高田のアイドル の撮影を行います! 4か月児相談 園保健センター	ブックスタート 絵本をプレゼント! 詳しくは郵送される 「4か月児相談」の案内で!
29	30					
	みどりの森 保育所 (ベビーマッサージ) 園9:30～11:30					

健康診査

診察および育児全般の個別相談

育児相談

保健師・栄養士による育児全般の個別相談

4か月児相談・2歳6か月児相談

身体計測、食生活・歯・ことばなど
育児全般の個別相談

母乳相談・妊婦相談

助産師による母乳測定、乳房トラブル、卒乳、
妊婦健康診査の結果や生活などの相談

すくすく離乳食教室

(乳幼児健康教室)

からだの発達に合わせた離乳食教室
※対象月齢外でも参加可(要相談)

子育て広場

(親子交流会・親子体操)

託児はありませんが、
ごきょうだいを連れての
参加もできます。

予防接種・成長記録・
街の育児情報

子育てアプリ
あきたかた



母子モ

「おしゃべり広場」に参加してみました!

新型コロナウイルスが心配で、以前ほど外出できていませんでした。でも家にずっといるのは私も子どももしんどい。オンラインで人とつながれることに安心感がありました。操作も想像よりずっと簡単で会話もスムーズ。子どもは画面の中で知っている人が動いているのが新鮮なようで、楽しそうに手を振ったり話しかけたりしていました。親子で一緒に楽しい時間が過ごせました。

元気に楽しく
過ごしています~!



お子さんの様子は
いかがですか?



しゅうわくんとお母さん

「おしゃべり広場」に親子で参加しよう!

こちらもチェック!

子育てアプリあきたかた
オンライン相談



「母子モ」アプリを使って、子育ての悩み相談に保健師・栄養士が応えるオンライン相談も9月から始まりました。

ダウンロードはこちら▶



「コロナ禍で、子どもと一緒に外出するのは気が引ける」。そんなママ、パパはいませんか?

市では、スマートフォンやタブレット、パソコンを使って気軽に相談・交流できる、オンラインの「おしゃべり広場」を6月に開設しました。市のホームページにスケジュールを掲載しています。顔と顔を合わせて話す、電話にはない安心感があります。ウェブ会議システム「Zoom」を使って同時に複数の参加が可能。みんなと一緒に楽しみましょう!

「おしゃべり広場」に参加するまでの流れ

地域子育て支援拠点

- ・開催日時決定
- ・参加者受付・確認
- ・おしゃべり広場の実施



①メールでの申し込みをお願いします。

申込メールアドレス、開催スケジュールは市ホームページの各月の「おしゃべり広場」開催情報に掲載しています。

- 【申し込み内容】
- ・参加する保護者の名前
 - ・子どもの名前と年齢
 - ・連絡先の電話番号



市ホームページ
「子ども・子育て
支援事業」

子育て中の方々

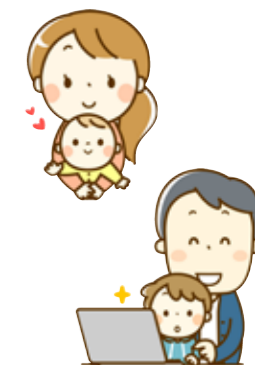

②招待メール(申込完了)を送ります。

- ・開催日時
- ・案内事項 など

③おしゃべり広場の開催

- ・開始時間に招待メールのURLをクリック (退出は自由)

ウェブ会議システム「Zoom」を使用します。

アプリ「Zoomクラウドミーティング」を当日までにインストールしてください。
※アプリ利用に伴う通信料は利用者負担です。

ウェブ会議システム
「Zoom」アプリの
ダウンロードはこちら▶



- 注 申 込 前 の 意 点
- ・取得した個人情報は、オンライン「おしゃべり広場」の実施のために利用し、本人または保護者が同意した場合のみ、他の目的に利用しません。
 - ・オンライン「おしゃべり広場」で取得した個人情報は、口外したりSNS等へ書き込んだりしないでください。
 - ・録音、録画、スクリーンショットは禁止です。

ファミリー・サポート・センター事業の
提供会員になりませんか?

子育てを「応援したい人」と「応援してほしい人」が、会員間で相互に助け合うファミリー・サポート・センター事業。子どもの預かりや、支援をしてくれる提供会員を募集しています。支援内容は、保育施設までの送迎や放課後の子どもの預かりなど。子育て支援に理解と熱意があり、子育てを応援したいという方。まずは会員登録してみませんか?

提供会員さんの声

子どもの元気な声を
聴けるのが楽しみ。



地域の方との
コミュニケーションの
機会が増えて
良かったです。



自分にも
できることがあるって
実感しました。
生きがいになっています。



「いつもありがとうございます」
の一言に
やりがいを感じています。



子育て支援課 児童福祉係 ☎お太助フォン 47-1283

話題の爆笑子育てエッセイ

パパイや、めろん 男が子育てしてみつけた17の知恵



海猫沢 めろん / 著 講談社 / 刊

著者は、パートナーの体調不良のため、一人での育児を経験した父親。飾り気なくつぶられているのは、子育てのこと、家庭内トラブルのことなど。世の中の母親たちの大変さを「ひとごとじゃない」と感じているようで…。どんな立場でも共感が大事!と痛感する一冊です。



向原図書館 佐伯

ヒント満載のビジネス小説

食王



楡 周平 / 著 祥伝社 / 刊

経営のピンチを救ってくれた恩人に頼まれて主人公が買い取ったビルは、決まって飲食店が長続きしないといわれる場所にあり…。この困難な状況を覆し、危機を救ったのはアルバイトの女子学生アイデアでした。斬新な発想が、ワクワク感をかき立てます。



中央図書館 藤安

ビジネスの秘密が詰まった一冊

「考えた人すごいわ」を考えたすごい人



岸本 拓也 / 著 CCCメディアハウス / 刊

全国に高級食パン専門店をオープンさせ、本市にもアイデアをいただいている、ベーカリープロデューサーの岸本拓也さん。マーケティング術など岸本流のビジネス理論が詰まった書籍を出版されました。おいしい食パンの食べ方なども掲載されています。



甲田図書館 宮本

細密画と楽しむ動物文学

シートン動物記 ビジュアル特別版(上・下巻)



シートン / 原著 正岡 憲子 / 文 木村 修 / 絵 世界文化社 / 刊
自然の厳しさ、動物のたくましさを感じ、動物を誘う動物物語。さまざまな形で出版されてきた有名な作品ですが、この本は全ページにわたる緻密な挿絵が印象的で、絵本から読み物へ移行する時期の子どもにぴったり。ハラハラする展開も多く、夢中になりますよ。



美土里図書館 原田

今月の本棚

図書館のスタッフがおすすめの本を紹介しします

『すすめ! かいてんずし』



岡田 よしたか / 作・絵 ひかりのくに株式会社 / 刊
回転ずしのレーンがお店の外まで続き、おすしがお店を飛び出しているいろいろな場所へ行きます。ジャングルを抜いたり、電車と並走したり、いろいろ出てくるけど、僕が一番好きなシーンはおすしがお風呂に入っているところ。全部、関西弁で書かれているのも面白い!

新着図書情報

新刊情報のごく一部です。そのほかの新刊情報は館内検索機・ホームページからご覧いただけます。

ねぐせのしくみ	つめかみおぼけ	鬼滅の刃ノベライズ1	少年と犬	サキの忘れ物	オフマイク	夢は捨てたと言わないで	はぐれ火盗改松平左金吾怪盗かまいたちの謎	瀬戸際の溪魚(さかな)たち	家族の朝ごはん	世界の自動車オールアルバム2020年	名城の石垣図鑑	なぜ台湾は新型コロナウィルスを防げたのか	もの忘れ予防ましがいがし	コロナ時代を生きるヒント	おいしい道の駅ドライブ	自己肯定感を育てるたった1つの習慣
絵本	絵本	児童読物	児童読物	小説	小説	小説	小説	渓流魚	料理	自動車	城・石垣	感染症	健康法	生き方	旅行ガイド	人生訓
ヨシタケシンスケ / 作	よしむらあき / 作・絵・デザイン	吾峠呼世晴 / 原作 絵 松田朱夏 / 著	馳星周 / 著	津村記久子 / 著	今野敏 / 著	安藤祐介 / 著	麻倉一矢 / 著	佐藤成史 / 著	杉島直美 / 著	小和田哲男 / 監修	小和田哲男 / 監修	野嶋剛 / 著	杉本八郎 / 監修	鎌田實 / 著	植西聰 / 著	

安芸高田市立図書館

[開館時間] 平日 / 中央図書館 10時~19時 その他の図書館 10時~18時
土日 / 中央図書館 9時~18時 その他の図書館 9時~17時

貸出等ができない時間帯 八千代・高宮・甲田・向原 / 13時~14時
美土里 / 11時45分~12時45分

[休館日] 月曜・祝日・毎月第2金曜 ※祝日が月曜に重なる場合はその翌日

作って食べれば、もっとおいしい♡

お菓子作りに挑む秋

今年の秋はただ食べるだけではなく、自分で作ったお菓子で満たされてみませんか? お菓子作りに初挑戦してくれた新竹さん親子の感想とともに、おすすめのレシピ本を紹介しします。



新竹さん親子
小さな子どもと一緒に作れるほど簡単でびっくり。子どもたちも楽しそうでした。自分たちで作ったマフィンの味は格別。もっと早く挑戦すれば良かったです。



マフィンが完成~!

これを見て作りました!

Mizukiの混ぜて焼くだけ。はじめてでも失敗しないホットケーキミックスのお菓子
材料も道具もシンプルで簡単! マドレーヌやチーズケーキなども、ホットケーキミックスで作ったとは思えない本格的な出来栄です。



KADOKAWA / 刊



立東舎 / 刊 森崎 蘭香 / 著



鈴木文 / 著 ワニプラス / 刊



きむらかよ、Backe 晶子、伊能勢 敦子 / 著 宝島社 / 刊



えん93 / 著 誠文堂新光社 / 刊

米粉で作る うれしい和のおやつ
みんなが好きな甘いものを、米粉で楽しむレシピ集

大福やだんごなどの懐かしい和のおやつをはじめ、コーヒーに合うお菓子も紹介。やさしい味わいの和菓子に挑戦してみませんか?

旅するパティシエの 世界のおやつ

お菓子を愛する著者が世界一周しながら各地のおやつを取材。お菓子とともに地域の歴史や文化も味わえる一冊です。巻末にレシピあり。

だいすき! 絵本からうまれた おいしいレシピ

大好きなあのお話に出てきたお菓子や料理、作ってみたいことはありませんか? 物語の世界をこんな風に楽しむのもおすすめです。

えん93の アイスボックスクッキー
どこを切ってもほのぼのクマ彦とおいしい仲間たちの楽しいおやつとにかくどれもかわいい! 棒状に冷やし固めた生地を切っていくと現れる絵柄の数々。見ているだけでワクワクします。

図書館の保存期限が終了した 雑誌・本を無償で差し上げます!

11月10日(火)から市内6つの図書館で同時開催します。持ち帰りは一人1日20冊以内です。気軽に立ち寄ってください。 ※本の持ち込みはできません。

ステイホームに本を! 予約も受け付けています。新しい本が増えてます



■クーリング・オフ制度で契約を解除できます

原則、一度結んだ契約は一方的に解除できませんが、消費者が意図しない条件で結んだ契約など、特定の契約はクーリング・オフ制度で違約金を払わずに解約できる場合があります。



クーリング・オフが **できるもの**

- ・訪問販売
- ・特定継続的役務提供(エステや教室など)
- ・訪問購入
- ・連鎖販売取引(マルチ商法)
- ・電話勧誘販売

など



クーリング・オフが **できないもの**

- ・自ら販売店に行ったり、事業者を呼んで契約した場合
- ・通信販売での購入(特約があるものは除く)
- ・自動車
- ・支払いが完了した3,000円未満の取り引き

など

制度に関する相談・お問い合わせ

《消費生活相談室(市役所内)》 ☎42-1143(毎週火・木曜 9時30分~16時30分)
《消費者ホットライン》 ☎188



■秋の全国火災予防運動

11月9日(月)~15日(日)

毎年、春と秋の火災が発生しやすい時季に全国火災予防運動を実施しています。空気が乾燥し、ストーブなどの使用が増え、火災が起こりやすい気象状況になりますので、火の取り扱いには十分注意してください。



■NET119緊急通報システム 事前登録説明会を開催します

音声での119通報が困難な方が、スマートフォンなどの画面操作で消防車や救急車の要請ができる「NET119緊急通報システム」の事前登録説明会を開催します。システムの利用には事前に携帯端末の設定が必要ですので、利用を希望する方はスマートフォンなどを用意して、説明会に参加してください。



※説明会には手話対応者も参加します。

日時	11月7日(土) 9時~受付開始 9時30分~説明会(おおむね2時間を予定しています)
場所	クリスタルアージュ4階小ホール
対象者	本市に在住、在勤、在学している方で、音声の聞き取りや発語が困難な方
料金	無料
申込先	社会福祉課 障害者福祉係/各支所窓口係/消防課 通信指令係

事前登録には
携帯電話か
スマートフォン、
タブレットのうち
いずれかが必要です。

登録済みの方へ 利用方法の質問・疑問に答えます

説明会当日はシステム専門の担当者も参加し、小さな疑問にも答えます。使い方の再確認など、すでに登録済みの方も気になる点がありましたら、気軽に参加してください。

消防課 通信指令係 ☎42-0932 お太助フォン42-3952

毎月一回
定期開催
応急手当
講習

日時 | 11月15日(日) [毎月第3日曜日]
午前 2時間(短縮コース:ウェブ講習受講済の方対象です)
午後 3時間(普通コース)

場所 | 安芸高田消防署
講習内容 | 普通救命講習(3時間) 心肺蘇生法、AED使用方法、異物除去方法、止血法など
申込期限 | 毎月第2日曜日まで
お問い合わせ | 警防課 救急係 ☎42-3952



異文化と暮らす 私たちにできること

× 災害時の助け合い ×

2年前、安芸高田市にも大きな被害をおよぼした西日本豪雨。その日、安芸高田市にお住いのブラジル人夫婦から、「家の周りに水が溜まり始めて、道路に水があふれているので助けて欲しい」と電話がありました。

現地に到着すると、すでに道路の水かさが膝あたりにまで達していました。私は、まず連絡をいただいた夫婦の車を誘導し、その後避難所で避難手続きを済ませ、その日は別れました。

翌朝、わざわざその夫婦からお礼の電話をいただいたので、別れた後の様子を尋ねると、「あのあと、避難所から出てコンビニの駐車場を借りて車の中で夜を明かした」と言われ驚きました。理由を聞く

周囲から注目され、迷惑がられているように感じたので避難所を出た」とのことでした(夫婦は日本語がわかりませんが、普段はポルトガル語を話しています)。



(文)
人権多文化共生推進課
多文化共生推進員
明木 一悦

人権多文化共生推進課
☎お太助フォン 42-5630
☎47-1206

災害時に命を守るためには、『互いに協力し』助け合うことが、とても大切です。みなさんも、いざというときお互いが助け合えるような関係を作るため、普段から国籍を気にすることなく声を掛け合うことを意識してみてください。人の命を救うことは、自分の命を守ることもつながります。

お知らせ



その他のお知らせ トピックス

あいサポートアート展

障害を知り、誰もが暮らしやすい共生社会を実現するため、障害のある方が創作した芸術作品を県内市町で巡回展示しています。本市での展示会期間中は市内の障害福祉事業所を利用している方の作品も展示します。

時 11月7日(土)～13日(金)13時

所 道の駅「三矢の里あきたかた」

問 社会福祉課 障害者福祉係
☎お太助フォン42-5615
☎42-2130

北財産区議会議員一般選挙を執行します

12月2日の任期満了に伴う北財産区議会議員一般選挙の執行期日等が決まりました。

■執行期日告示日(立候補届出日)

11月24日(火)

■執行期日(投・開票日)

11月29日(日)

■議員定数 12人

問 選挙管理委員会事務局

☎お太助フォン42-1136

☎42-1375

時日時 問お問い合わせ先 所場所 予予約 備備考 料料金 申申込

農業用軽油免税証 交付申請を受け付けます

農業用の機械などに使用した、軽油の引取税の免税に必要な免税証の交付申請を受け付けます。

時 11月5日(木)・6日(金)

10時30分～15時30分

所 クリスタルアージュ4階小ホール
※申請には必要書類等があります。詳しくは問い合わせください。

問 広島県西部県税事務所 個人課税課
☎082-513-5366

11月11日(水)～17日(火)は 税を考える週間

税に関する小学生の絵はがきや、中学生の習字の作品展示、優秀作品表彰式等の関連イベントを開催します。この機会に税金について考えてみてください。



国税庁のホームページでは「国税庁の取組」や「税に関する情報」を紹介！
税を考える週間 検索
<https://www.nta.go.jp> 国税庁

時 11月7日(土)14時～14日(土)14時30分

※優秀作品表彰式は11月14日(土)13時30分～

所 クリスタルアージュ市民ギャラリー

問 吉田税務署

☎0826-42-0008

公用車を売却します

ヤフー株式会社が提供するインターネット公売システムを利用して、市が所有する公用車を一般競争入札で売却します。詳しくは市ホームページ、およびヤフー・オークションホームページをご覧ください。



出品 公用車3台

※変更する場合があります。



参加申込期間

10月22日(木)～11月9日(月)

入札期間

11月24日(火)～12月1日(火)

問 財産管理課 管理・営繕係

☎お太助フォン42-5613

☎42-4376

女性の人権ホットライン

広島法務局、広島県人権擁護委員連合会では、夫・パートナーからの暴力や、ストーカー行為などの、女性をめぐるさまざまな人権問題の解決を図るため、相談窓口を開設し

ています。

「女性の人権ホットライン」強化週間

期間中は、常時開設している専用相談電話の電話回線を増設し、時間を延長して女性の人権問題に対応します。

時 11月12日(木)～18日(水)

8時30分～19時

※土曜日は10時～17時

☎0570-070-810

問 人権多文化共生推進課

人権多文化共生推進係

☎お太助フォン42-5630

☎47-1206

安芸高田市 ふるさと納税寄附金額

〈寄附件数〉

544件

〈寄附額〉

9,375,000円(9月分合計)

地方創生推進課 まちづくり支援係
☎お太助フォン42-2124



令和2年度 全国市区選挙管理委員会 連合会会長表彰受賞

長年選挙管理委員として活動され、その重責を担ってこられました。



安芸高田市選挙管理委員会 前委員長
たにばやし のりこ
谷林 紀子さん(向原町)



安芸高田市選挙管理委員会 委員長職務代理者
なかもり みちよ
中森 美智代さん(吉田町)



安芸高田市選挙管理委員会 前委員
ごうはら まさひろ
合原 雅寛さん(八千代町)

11/15(日) 投開票

安芸高田市議会議員 一般選挙

選挙期日告示日(立候補届出日)	11月8日(日)
期日前投票	〈投票期間〉11月9日(月)～14日(土) 〈受付時間〉8時30分～20時 〈投票所〉クリスタルアージュ・各支所

一部の投票所が変わります



八千代 第3投票区 投票所

下根集会所

八千代基幹集落センター
(八千代町下根2570番地4)

【該当区域(八千代町)】
宮の下・宮の上・古屋・国安・中の谷・実宗・出口東・出口西・出口中・寺の下・高平寺・殿前市営住宅・上高平寺

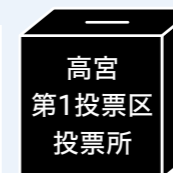

高宮 第1投票区 投票所

川根小学校屋内運動場

エコミュージアム川根
(高宮町川根1973番地)

【該当区域(高宮町)】
三田林・上梶矢・下梶矢・上竹貞・下竹貞・下川根・山根・直会・谷口・下宮・田草・行部・薬師・亀谷・二重谷・栃原・篠原・歌ヶ谷・杉の原

希望する方へ選挙公報を郵送します

「選挙公報」は、新聞折込、市役所本庁・各支所等への設置で配布する予定です。希望する方には郵送しますので、送付先を事前に選挙管理委員会事務局へお知らせください。 ※無投票のときは「選挙公報」を発行しません。

問 選挙管理委員会事務局 ☎お太助フォン42-1136

「災害時避難施設に係る情報の提供に関する協定」締結



9月29日(火)、市が避難所を開設したとき、市民が避難所の開設状況と混雑状況を確認できるよう、株式会社バカン(東京都千代田区)と協定を締結しました。

避難所の開設・混雑状況確認ページ

<https://vacan.com/area/akitakata-city-evacuation/evacuation-center/9>



問 危機管理課 防災・生活安全係 ☎お太助フォン42-5625

相談会名	相談内容	場所	日にち	時間	予約・お問い合わせ
巡回無料弁護士相談会	1人30分まで 同じ相談で1回限り 弁護士に利害関係がある場合 お断りする場合あり	吉田人権福祉センター	12日(木)	13時～16時	10月22日(木) から 吉田人権福祉センター ☎・お太助フォン42-2826
		美土里支所	26日(木)		11月12日(木) から 美土里支所 ☎・お太助フォン54-0311
行政相談	行政に関する困りごとや 意見など 相 行政相談委員	吉田人権福祉センター	19日(木)	10時～15時	総務課 ☎・お太助フォン42-5611 ☎・お太助フォン42-2111(代)
		八千代人権福祉センター	16日(月)	13時～15時	
		高宮支所	27日(金)	10時～12時	
		向原支所	10日(火)	10時～12時	
くらしの総合相談	相続や後見制度等、 さまざまな暮らしの相談事	吉田人権福祉センター	19日(木)	10時～15時	吉田人権福祉センター ☎・お太助フォン42-2826
		甲田人権福祉センター	12日(木)	13時～16時	甲田人権福祉センター ☎・お太助フォン45-4922
相続・遺言 成年後見相談会	相続・遺言・後見制度	八千代人権福祉センター	2日(月)	13時～16時	八千代人権福祉センター ☎・お太助フォン52-7500
		美土里支所	13日(金)		美土里支所 ☎・お太助フォン54-0311
		たかみや人権福祉センター	17日(火)		たかみや人権福祉センター ☎・お太助フォン57-1330
		向原支所	25日(水)		向原支所 ☎・お太助フォン46-3111
年金・労働 無料相談会	年金・労働のお悩み、障害年金請求の記入方法など 相 社会保険労務士	電話相談	平日	9時～16時	広島県社会保険労務士会三次支部 道沖祐子社労士事務所 ☎52-3555
断酒会	自身や家族のお酒に関する お悩み	吉田人権福祉センター	6日(金) 20日(金) 29日(日)	18時30分～20時 13時30分～15時	広島断酒ふたば会(中田克宣) ☎090-4802-1865
生活困窮者相談	生活保護など生活困窮に関して	電話・窓口相談	平日	8時30分～17時15分	社会福祉課☎・お太助フォン42-5615
障害者相談	障害者やその家族の方などの お悩み	電話・窓口相談	平日	8時30分～ 17時30分	障害者基幹相談支援センター ☎・お太助フォン47-1080
		電話・窓口相談	平日	8時30分～17時	清風会つばみ☎47-2092
		電話・窓口相談	平日	9時～18時	相談支援事業所もやい☎46-5760
高齢者相談	高齢者に関して	電話・窓口相談	平日	8時30分～ 17時30分	地域包括支援センター ☎・お太助フォン47-1132
消費生活相談	悪質な商取引に関する消費者 相談	電話・窓口相談	火・木	9時30分～12時 13時～16時30分	消費生活相談室 ☎42-1143
県民相談	離婚・相続・近隣トラブル、 交通事故など	電話・窓口相談	平日	9時～17時	広島県生活センター ☎082-223-8811
お太助フォン相談	お太助フォンに関する相談	電話・窓口相談	平日	9時30分～18時	CBBS(中国ブロードバンドサービ ス株式会社)☎45-7017お太助フォン99-5500
広島県小児救急 医療電話相談	子どもの急な病気	電話相談	平日	19時～翌8時	☎局番なしの#8000 (携帯電話からも利用可)

※諸事情で、日程が変更される場合があります。最新の情報は、問い合わせ先に確認してください。

新型コロナウイルス相談窓口

対象地域	相談先	電話番号	受付時間
安芸高田市	県西部保健所広島支所	☎082-513-2567	終日
全国	厚生労働省	☎0120-56-5653	9時～21時

※相談時の症状の目安は、広島県および厚生労働省のホームページを確認してください。

自衛官募集 ～平和を仕事にする～ 自衛隊可部募集案内所 ☎082-815-3980

募集項目	応募資格	受付期間	試験日
自衛官候補生	18歳以上33歳未満の者	年間を通じて行っております	受付時にお知らせします
陸上自衛隊 高等工科学校生徒	推薦	11月1日～11月30日	令和3年1月10日または1月11日 ※いずれか1日を指定されます
	一般	11月1日～令和3年1月6日	1次:令和3年1月23日 2次:別に示されます

※詳しい内容につきましてはホームページをご覧ください。自衛隊可部募集案内所にお問い合わせください。
※本庁・各支所にパンフレットを置いてありますのでご利用ください。

広島地本

歴史紀行

昭和49(1974)年

映画「土師ダム」【前編】



安芸高田市歴史民俗博物館
学芸員 古川 恵子

あの日の記憶は
写真の中にII【18】

昭和49(1974)年、八千代町土師に完成した土師ダムは、江の川の洪水調節、かんがい用水の補給、広島市や周辺地域への都市用水の供給、発電を目的に造られました。今回から2回にわたり、建設に伴って八千代町が制作した記録映画「土師ダム」(前編・後編全40分)を紹介します。

この春、歴史民俗博物館でこの映画を取めたテープの移管を受け、中身を確認すると、水没する地区を映した貴重なものであることがわかりました。

前編では、刈田北小学校の閉校式や最後の卒業式、移転が進む水没地域の風景に加え、野辺送り(葬列)の様子なども記録されています。氾濫する江の川を大蛇に例え、神楽の大蛇が登場する演出や、ダム建設に至った経緯や意義、住民の思いなどを伝えるナレーションも時代を感じさせ哀愁を誘います。前編は、住民がいなくなった地区で工事が進むところで終わります。

※この映画は歴史民俗博物館第2展示室で放映しています。



昭和46年3月24日に行われた刈田北小学校閉校式。94年の歴史に幕を閉じました。



ダム建設に伴い、古墳や中世墳墓など埋蔵文化財の発掘調査が行われました(画像は鳥越古墳)。



映画のタイトル画面。ダムの建設で約200戸が移転しました。



貴重な野辺送り(葬列)の映像。



水没地域の燃やされる家屋。ナレーションによると、移転に伴い持ち主自らが家火をつけたようです。



移転住民への補償、太田川水系への分水は大きな問題になりました。

集まれ！
安芸高田のアイドル



甲田町
こばら ひろと
小原 裕登くん (2歳)
「元気いっぱい大きくなあれ♡」



向原町
おかざき つぐみ
岡崎 紬実ちゃん (2歳)
「もりもり食べて大きくなあれ！」



向原町
うえもと はるや
上本 晴也くん (2歳)
「元気いっぱい大きくなってね☆」



吉田町
みうら なな
三浦 菜奈ちゃん (2歳)
「これからも沢山笑顔を見せてね♡」



吉田町
まきむら しゅんや
牧村 俊弥くん (2歳)
「たくましく育ててね！」

今回はここで撮影します！

2歳6か月児相談

日時：11月27日(金)
場所：保健センター

●お問い合わせ
総務課 秘書広報室
☎お太助フォン42-5627

撮影にご協力をお願いします

およろこび

吉田町 西川 楓心 (にしかわ りこ・女) 川手 綾乃 (かわて あやの・女)
明間 心優 (みょうけん みゆ・女) 沖田 廉 (おきた れん・男)
青中 心 (あおなか しん・男) 甲田町 米丸 散暁 (よねまる ちあき・男)
八千代町 佐々木 那乃葉 (ささきなのは・女) 佐伯 花穂 (さえき かほ・女)
山本 晃誠 (やまもと こうせい・男)
山根 実莉 (やまね みり・女)

おくやみ

吉田町 [横田] 堰樂 至郎 (91歳)
[吉田] 河野 昇 (86歳) [横田] 橋岡 昌廣 (74歳)
[吉田] 寺井 恵 (58歳) [本郷] 下田 群三 (97歳)
[吉田] 西川 保男 (73歳) [高宮町] 茅野 芳子 (64歳)
[常楽寺] 和木坂 光義 (84歳) [来女木] 土村 チエコ (96歳)
[常友] 児玉 智子 (86歳) [来女木] 森河 清 (95歳)
[竹原] 宗田 芳彦 (73歳) [川根] 武田 慶子 (87歳)
[高野] 吉村 朝子 (93歳) [川根] 中川 昇 (92歳)
八千代町 [上根] 三原 實子 (92歳) [羽佐竹] 山崎 ヨシ子 (92歳)
[上根] 沖野 孝之 (76歳) 甲田町 [上小原] 新田 忍 (94歳)
[下根] 中村 修壮 (64歳) [向原町] [坂] 平田 守 (95歳)
[土師] 田中 八千代 (92歳) [美土里町] [戸島] 奥野 コユミ (95歳)
[勝田] 島川 登 (93歳) [長田] 井上 康江 (95歳)
[北] 折田 コヨシ (70歳) [保垣] 陽岡 立夫 (72歳)
[北] 谷本 達雄 (90歳) 敬称略

11月 | 休日・夜間の救急医療

■高田地区休日夜間救急診療所
吉田総合病院(吉田町)
〈平日〉17:00~翌8:30
〈日・祝日〉8:30~翌8:30
【内科・外科】☎42-0636

■のりかわ眼科クリニック(吉田町)
11月8日(日)
【眼科】☎42-1001

※都合により変更になる場合があります。
出かける前に医療機関へお問い合わせください。

11月 | 納税

■国民健康保険税 第5期
■後期高齢者医療保険料 第5期
納期限:11月30日(月)

ハローワーク安芸高田
求人求職状況(8月分)

月間有効求職者数	498人
月間有効求人数	594人
月間有効求人倍率	1.19倍

お仕事のご相談・求人募集はハローワークをご利用ください ☎42-0605 ☎42-0224

人口 令和2年10月1日時点

人口総数	28,102	前年比(-443)
世帯数	13,538	(-20)
男	13,567	(-204)
女	14,535	(-239)

災害件数 令和2年9月分

火災	救急	救助
1件	100件	1件
令和2年累計 (15)	(968)	(13)
前年同月	0件	118件 2件

毎月1日と15日は「防災デー」

交通事故(年間累計) 令和2年9月末時点速報値

人身事故	件数	死者	負傷者
	21件 (-5)	1人(+1)	23人 (-13)

※()内は前年同月の増減数

管内交通事故の特徴
追突 1件

八千代の丘美術館 イベント情報

受付開始 八千代の丘美術館 水彩画展2020

市の自然や暮らし、未来に残したい光景などをテーマにした水彩画を募集します。

応募資格 高校生以上で、本市に在住・在勤・通学している方
テーマ 安芸高田市の自然、風物、風土など
作品規格 水彩画、四つ切画用紙(380mm×540mm)
・作品は額装してください(種類は自由)
・額裏面には吊金具、吊ヒモを取り付けてください
・天地を明記してください

賞 市長賞1点(賞金5万円)、他3点(賞金1万円)、
優秀賞3点(水彩絵具12色セット)、
入選23点(八千代の丘美術館招待券2枚、記念品)

応募期間 11月20日(金)~12月10日(木)
作品受付場所 八千代の丘美術館、各文化センター
結果発表 12月24日(木)
展示会 令和3年1月15日(金)~2月5日(金)
八千代の丘美術館市民ギャラリー

ワークショップ 要申込 『神楽をテーマに絵を描こう』
第19期入館作家の大前博士さんを講師としてお招きし、
ワークショップを開催します。一緒に神楽の絵を描いて水彩画展2020に出品してみませんか?

日時 11月29日(日) 10時~16時 ※時間内での開始・終了は自由です
会場 八千代の丘美術館研修室
対象 小学生~(低学年は保護者同伴)
定員 10人 参加費 無料(別途入館料が必要)
持参物 筆記用具、絵の具道具 (必要な方はお弁当・飲み物等)
講師 大前 博士

☎お太助フォン 52-3050
[開館時間] 10時~17時(入館は16時30分まで)
[休館日] 毎週火曜日(祝日の場合翌日)
[入館料] 一般300円・65歳以上200円・小中学生200円・
障害者手帳をお持ちの方(介助者1人を含む)無料

お詫びと訂正

広報あきたかた10月号に誤りがありました。訂正し、お詫びいたします。

- P13「広域×おとりよせ」 呉産かき振興協議会 連絡先
〈誤〉090-4659-4659 〈正〉090-4659-3414
- P14「広域×おとりよせ」 安芸太田町オリジナル麦酒 金額
〈誤〉510円 〈正〉550円