

安芸高田

2021 MAY

5

Vol.207



令和3年度 施政方針・予算

閉校施設等の
活用アイデアを
募集しています

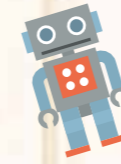

集まれ！ 安芸高田のアイドル

2歳6か月児相談で
撮影します！



甲田町
やまもと なつ
山本 夏大ちゃん (2歳)
「たのしいこといっぱいしようね♡」



吉田町
おくだ けんじ
奥田 絢斗ちゃん (2歳)
「笑顔が大スキ♡大きくなあれ♡」



吉田町
おくだ あみ
奥田 絢美ちゃん (2歳)
「笑顔が大スキ♡沢山お話しようね」



高宮町
おがさわら ちひろ
小笠原 千尋ちゃん (2歳)
「笑顔いっぱい元気に成長してね♡」



向原町
なかしま たいせい
中島 汰晟ちゃん (2歳)
「元気いっぱい育ってね☆☆」



吉田町
しげのぶ まい
重信 愛ちゃん (2歳)
「沢山笑って食べて大きくなってね」



吉田町
たかがめ りな
高亀 琳乃ちゃん (2歳)
「琳乃らしくステキな人生を♡」



甲田町
わきやま ゆうしん
湧山 雄心ちゃん (2歳)
「笑顔で優しく強く元気に育ってね」



甲田町
いのうえ ゆいと
井上 結人ちゃん (2歳)
「いっぱい食べて大きくなってね」

今回はここで撮影します！

2歳6か月児相談

日時：5月28日（金）

場所：保健センター

撮影にご協力
をお願いします



●お問い合わせ

総務課 秘書広報室 ☎42-5627

今月号から紙面内で使用する敬称を「未就学：ちゃん・小学生以上：さん」に統一します。

02 新型コロナウイルス
ワクチン接種情報

- 03 目次
- 04 令和3年度 施政方針
- 06 令和3年度 予算
- 08 私のお気に入り
(My Favorite Things)
～#市長が訪ねてみる～
国民年金のあれこれ
- 09 行政情報
- 10 閉校になった学校施設等を
有効活用するための
アイデアを募集しています!
- 11 人輝く
- 12 多文化共生推進コラム
あきたかたの世界
- 13 組織一覧
- 17 HOTな話題
国保だより
- 18 げんきな親子
- 20 としょもつ!
- 22 消防
- 23 警察
- 24 歴史紀行
- 25 トピックス/募集
- 26 およこび・おくやみ
- 27 5月の相談
- 28 安芸高田のアイドル



〈今月の表紙〉
旧郷野小学校校舎(上)
旧来原小学校校舎(下)

本庁・支所連絡先

- 安芸高田市 ☎ お太助フォン 42-2111 (代)
- 八千代支所 ☎ お太助フォン 52-2111
- 美土里支所 ☎ お太助フォン 54-0311
- 高宮支所 ☎ お太助フォン 57-0311
- 甲田支所 ☎ お太助フォン 45-4111
- 向原支所 ☎ お太助フォン 46-3111

市役所開庁時間 8時30分～17時15分
(土曜・日曜日、祝日、年末年始は閉庁)

安芸高田市
ホームページ
<https://www.akitakata.jp>



安芸高田市新型コロナウイルス接種日程

5/23(日)～6/12(土) ※対象:65歳以上の方

接種日	接種会場	接種時間		
5/23(日)	高宮田園パラッツォ	9:00～12:00 13:00～17:00		
24(月)				
25(火)				
26(水)	美土里生涯学習センター まなび			
27(木)				
28(金)	八千代文化施設フォルテ			
29(土)				
30(日)				
31(月)	甲田文化センター ミュージズ			
6/1(火)				
2(水)	安芸高田市民文化センター クリスタルアージュ		13:00～17:00 ※6/6(日)は10:00～12:00も 接種可能 ※6/8(火)は13:00～15:00のみ	
3(木)				
4(金)				
5(土)				
6(日)				
7(月)				
8(火)				
10(木)		向原生涯学習センター みらい		9:00～12:00 13:00～17:00
11(金)				
12(土)				

※ワクチンの入荷状況等により変更する場合あり

掲載内容は4月6日時点の情報です。本市の新型コロナウイルスワクチンに関する最新情報は、市ホームページ(お太助フォンから閲覧可能)で随時更新しています。



https://www.akitakata.jp/ja/shisei/section/koureiuhukusi/corona_vaccine/

[お問い合わせ]

▶ワクチンの知識に関する専門的な相談・一般的な相談

広島県新型コロナウイルスワクチン接種コールセンター
☎082-513-2847(24時間・土日祝日対応)

▶安芸高田市内での接種場所や接種に関して

健康長寿課 健康推進係 ☎お太助フォン42-5633

本紙掲載のイベント情報等は、4月6日時点の情報のため、新型コロナウイルス感染症拡大の影響で中止、または延期となる場合があります。最新の情報は、各イベントの問い合わせ先を確認してください。

新型コロナウイルスワクチン接種情報

接種券が届いたら

※接種対象になった方には、4月下旬以降順次接種券を郵送しています。

4月下旬の発送:65歳以上の方

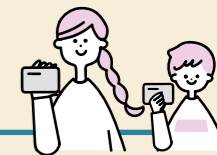

接種を希望する方

ワクチン接種には本人の同意が必要です。

病気で治療中の方や、体調などで接種に不安がある方は、かかりつけ医などに相談し、ワクチン接種を検討してください。

予約

電話

予約用電話番号は接種券に同封のチラシに記載しています。

インターネット

新型コロナウイルスワクチン接種予約(市ホームページ)
https://www.akitakata.jp/ja/shisei/section/koureiuhukusi/corona_vaccine/yoyaku/



予約時に必要なもの

- ・接種券に記載されている「券番号」
- ・接種券に同封のチラシ「新型コロナウィルスワクチン接種予約方法」

接種券番号

接種券	
券種	2: ワクチン接種 1: 回目
請求先	広島県安芸高田市 123456
券番号	1234567890
氏名	安芸 太郎

接種

接種時に必要なもの

- ・接種券
- ・本人確認書類(運転免許証、健康保険証、マイナンバーカードなど)
- ・予診票(接種券に同封)

※接種券同封のクーポン券は、2回分の「接種券」「予防接種済証」が1枚になっています。毎回切り離さず台紙ごと持ってきてください。

※接種前に自宅で体温を測定し、発熱や体調が悪い場合は、事前に予約窓口や医療機関に連絡し、接種を控えてください。

※ワクチンの効果を十分得るために、同じ種類のワクチンを一定の間隔を空けて2回受ける必要があります。1回目の接種時に2回目の接種可能時期を確認してください。

安芸高田市に住民票がある方で、安芸高田市以外で接種を希望する場合

入院、入所、治療中の医療機関等で接種

→医療機関等に確認してください。

住所地以外に住んでいる

→住んでいる地域で接種ができる場合がありますので、住んでいる市町村相談窓口にお問い合わせください。

産業の振興

農業の基盤整備と担い手確保対策を継続し、大規模野菜団地の整備を進めます。農業者の経営を改善するために、スマート農業の実証実験に対し助成します。有害鳥獣対策は、モデル地区での実証実験などの取り組みも追加し、農作物被害の低減に注力します。

コワーキングオフィス(共同オフィス)の活用やパラレルワーカー(複業者)との交流を通して、市内事業者の活性化を図り、就労・就業の機会を拡大させます。

▶農業振興の基盤整備:2.5億円

- スマート農業技術実証調査 **新規**

▶森林資源の適切な管理:0.5億円

- ひろしまの森づくり

▶有害鳥獣対策の実施:0.6億円

- イノシシ対策実証実験 **新規**

▶農業者の支援:2.4億円

- 中山間地域等直接支払

▶地域の仕事づくり:0.6億円

- パラレルワーク等創出 **新規**

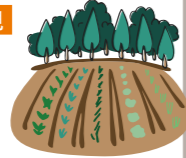

多様性の構築

多文化共生や男女共同参画など、ダイバーシティ(多様性)の観点からも「人権の尊重」は、重要性を増しています。引き続き啓発活動を実施し、市民の意識を高め、障害者や外国人などのマイノリティを含む全ての市民が相互理解を深め、幸福を追求できる社会を目指します。

▶人権啓発の推進:0.2億円

- 多文化共生拠点施設運営
- 多文化共生推進員・相談員等の配置



文化・芸術の振興

伝統芸能のひとつ「神楽」を、世界に通じるコンテンツとして、情報発信を強化し、知名度と人気を一段と高めます。

市内の観光施設を運営する第3セクター等の経営状況を細かく分析し、施設の設置目的や採算性などの再検証を行い、市全体の最適化を図ります。

▶生涯学習の充実:2.9億円

- 文化芸術振興
- スポーツ振興



▶地域の文化・歴史・スポーツを活用した地域活性化:0.3億円

- 神楽による観光プロモーション
- 毛利元就関連没後450年・入城500年 **新規**

▶公共施設等の安全の確保:1.3億円

- 観光振興施設改修

生活環境の向上

市道・上下水道等の利便性向上、施設の長寿命化などに取り組み、ごみ問題はリサイクルだけではなく、リユースの普及を推進します。

地域活性化のため本市の魅力を市内外へ発信する取り組みを強化します。持続可能な地域づくりを進めていくため、地域振興組織への支援の見直しや、若者世代も取り込める枠組みの構築を目指します。

▶ごみ減量化の推進:2.9億円

- 資源リサイクル推進

▶協働によるまちづくり:0.5億円

- 地域振興組織支援

▶地域の魅力づくり:0.5億円

- 事業型地域おこし協力隊 **新規**

▶移住の取組:0.2億円

- 優良住宅団地開発支援

▶空き家の対策:0.3億円

- 空き家活用

▶生活インフラの整備・維持:7.2億円

- 主要市道改良



令和3年度は、新型コロナウイルス感染症により先行きが不透明な中、市民が安全に安心して暮らせるよう感染拡大防止と社会経済活動の両立を図る必要があります。

経常収支比率が98.2%と財政の硬直化が進む中、財政調整基金の残高は約6億円まで減少しています。将来世代に負担を先送りしないためにも、歳入における自主財源の確保と、歳出における全体最適を意識した事業の見直しにより、財政の健全化を推進します。

令和3年度の主な事業

医療・介護・福祉の充実

高宮町の小学校統合に合わせた児童クラブの開設や、保育士等の処遇改善を進め、妊娠から子育て期におけるワンストップ支援「ネウボラ」の構築にも取り組みます。

大腸がん検査や脳ドック等への助成を拡充し、保健事業と介護予防の一体的な運用を展開していきます。

▶子育て医療の充実:1億円

- 乳幼児等医療費助成
- ネウボラ



▶子育て支援の充実:3.6億円

- 放課後等デイサービス
- 放課後児童クラブ整備

▶相互扶助による生活支援・介護支援:0.1億円

- 地域介護予防住民グループ支援
- 家族介護教室

▶健康増進計画による健康づくり:0.6億円

- 介護予防
- 生活習慣病重症化予防

▶福祉相談事業の充実:0.6億円

- 地域包括支援センター運営
- 障害者基幹相談支援センター運営

▶障害者支援の充実:9.5億円

- 障害者自立支援訓練等給付

▶地域医療体制の充実:1.3億円

- 救急告示病院運営支援
- 休日夜間急患センター運営支援



危機への対応

新型コロナウイルス感染症に対し、関係機関と連携を密にして早期のワクチン接種実施を目指します。感染防止対策にも全力で取り組み、必要な支援を行います。

継続している災害復旧事業の早期完了や危機対応能力の強化を図ります。

▶新型コロナウイルス感染症対策:1.8億円

- 新型コロナウイルスワクチン接種

▶安全・安心を守る取組:2.2億円

- 常備消防車両更新
- 土木施設災害復旧



教育の推進

1人1台端末などICTを活用し、総合的な生きる力が高まるよう、教育の質を追求します。

校務支援システムの導入や、学校のトイレ洋式化など施設改修を行い、教育環境の充実を図ります。

将来の幼保一元化を視野に入れ、新たに吉田幼稚園で3歳児の受け入れを開始します。(令和3年4月1日から受け入れ開始)

▶学校教育の充実:3.4億円

- 学校施設改修
- 教育のICT化推進
- 個別最適な学び推進



歳出 192億2,000万円

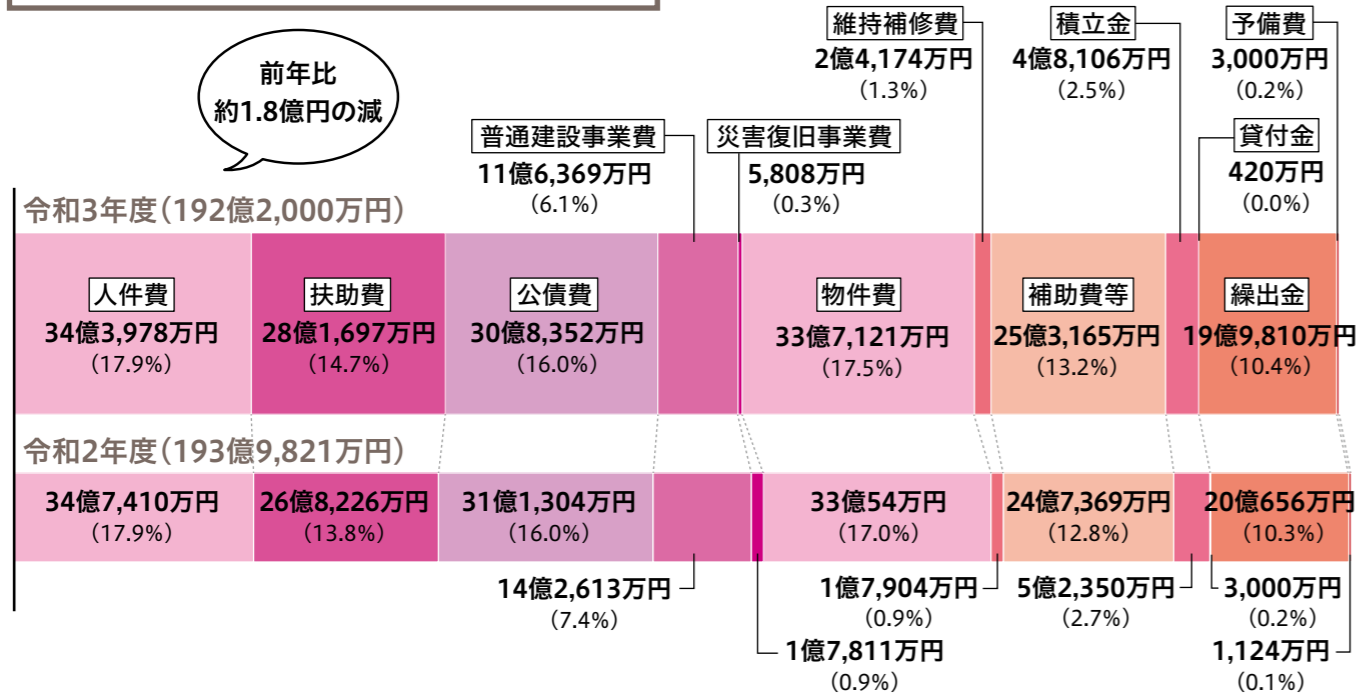

※万円未満の数値を四捨五入しているため、合計が一致しない場合があります。
※構成比は単純比較のため、合計が必ずしも100とならない場合があります。

Pick Up! 主な増減理由

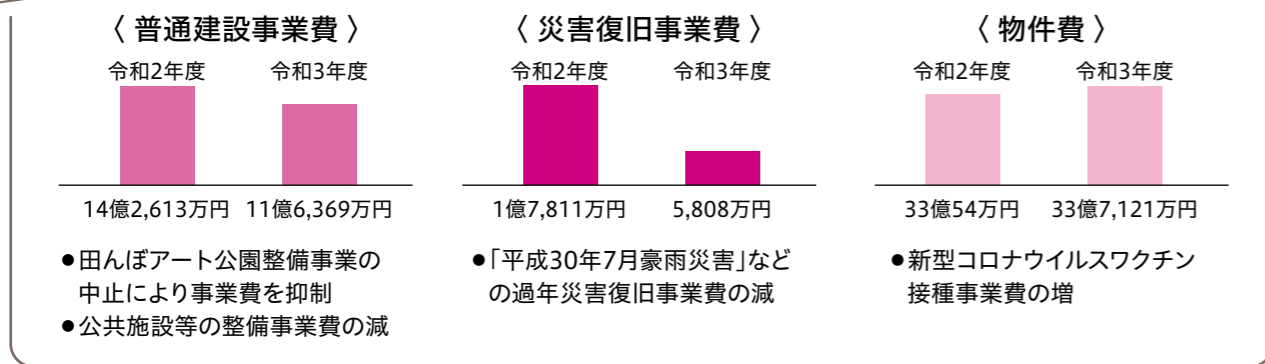

平成16年の合併以降、2番目に小さい緊縮型の予算編成になっています。厳しい財政状況を踏まえ、大型の新規事業は見送り、ハコモノへの支出は必要最小限に抑えました。一方で、子育て・教育関連は、「未来への投資」として予算を配分し、充実を図っています。また、有害鳥獣対策や農業振興策で新たに実証実験を行うなど、より効果的な取り組みを始める計画です。

歳出

- 扶助費 市が各種の法令(老人福祉法等)や条例によって、お金や物品を被扶助者に提供する経費
- 公債費 市債の元利償還金及び一時借入金の償還利子
- 普通建設事業費 道路などの公共土木関係施設や学校などの文教施設、公民館等の公共用施設の投資的な事業費
- 物件費 旅費、需用費、役務費、使用料、委託料など
- 補助費等 報奨金、謝礼金、負担金、補助金など
- 繰出金 一般会計と特別会計、または特別会計間相互において支出される経費

歳入 192億2,000万円

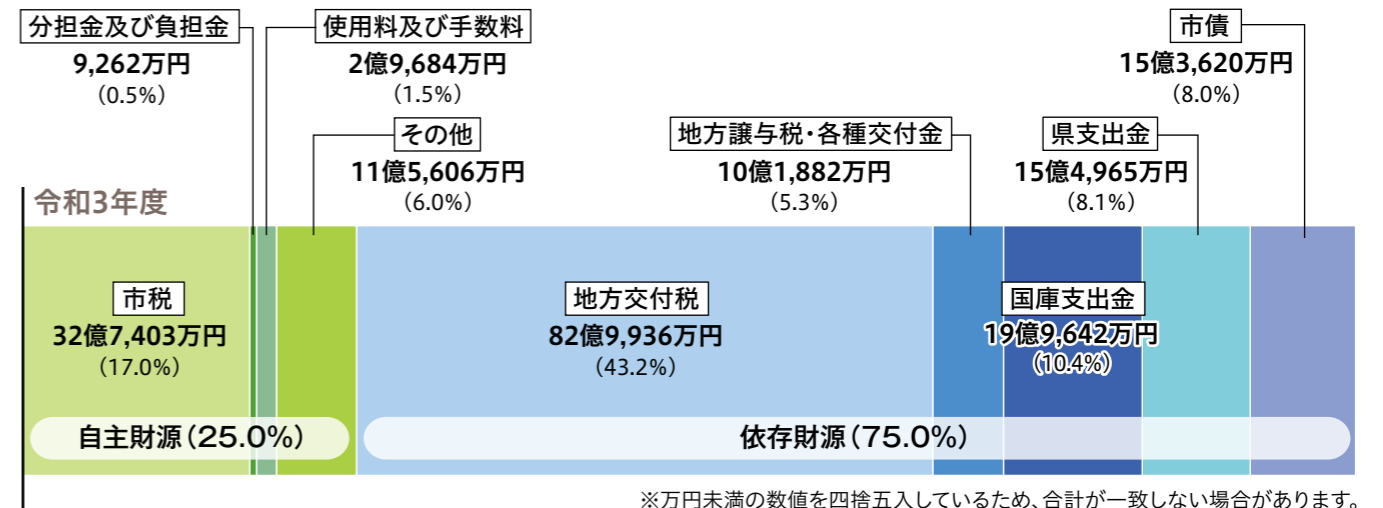

※万円未満の数値を四捨五入しているため、合計が一致しない場合があります。
※構成比は単純比較のため、合計が必ずしも100とならない場合があります。

会計別当初予算

会計名称		令和3年度	令和2年度	増減額
一般会計		192億2,000万円	193億9,821万円	-1億7,821万円
特別会計	国民健康保険特別会計	31億1,382万円	31億9,576万円	-8,195万円
	後期高齢者医療特別会計	4億9,631万円	5億1,440万円	-1,809万円
	介護保険特別会計	46億4,653万円	46億2,204万円	+2,449万円
	農業集落排水事業特別会計	4億4,923万円	4億8,204万円	-3,281万円
	浄化槽整備事業特別会計	3億6,538万円	3億7,085万円	-547万円
	コミュニティ・プラント整備事業特別会計	490万円	669万円	-179万円
	小計	90億7,616万円	91億9,178万円	-1億1,562万円
下水道事業会計		11億908万円	11億945万円	-38万円
水道事業会計		15億5,552万円	15億1,555万円	+3,997万円

※令和2年度は、骨格予算と肉付け予算を合わせた額。 ※万円未満の数値を四捨五入しているため、小計や増減額が一致しない場合があります。



用語解説

歳入

- 自主財源 市税、分担金及び負担金、使用料及び手数料など、市が自主的に収入できる財源
- 依存財源 地方交付税、地方譲与税、国庫支出金、県支出金、市債など自主財源以外の財源
- 地方交付税 全国のどのまちでも一定の行政サービスを行えるように市町村間の財政力の差をなくすために国から交付されるお金(所得税、酒税、法人税、消費税の4税が原資)
- 国庫(県)支出金 市が行う仕事に対して必要性に応じて国(県)から支給されるお金
- 市債 公共施設などを整備するために必要なお金を国などから調達する借入金

軽自動車税(種別割)の減免申請を受け付けます

障害のある方が使用する軽自動車、原動機付自転車等は軽自動車税(種別割)が減免される場合があります(昨年度減免を受けた方には納税通知書発送時に申請書を同封します)。

《対象者》

4月1日時点で、身体障害者手帳等を所持している方
※認定の等級や障害の部位によっては、減免の対象にならない場合があります。

《対象車両》

障害者本人が所有し、以下のいずれかに該当する車両

- 障害者本人が運転する軽自動車等
- 障害者と生計を一にする方が、その障害者のために運転する軽自動車等
(障害者の年齢が18歳未満、または障害の状態が重い方の場合は、生計を一にする方の所有でも可)
- 障害者のみの世帯で、障害者を常時介護する方がその障害者のために運転する軽自動車等

※減免できる車両は、障害者1人につき1台です。

※普通自動車で減免を受ける場合は、軽自動車税(種別割)の減免を受けることはできません。

※減免を受けた場合で、お太助タクシーチケットの交付を受ける方は、交付枚数が半分にになります。

《申請時必要書類等》

- 軽自動車税(種別割)納税通知書
- 減免申請書
(用紙は税務課、または各支所窓口係にあります)
- 手帳(身体障害者手帳、戦傷病者手帳、療育手帳または精神障害者保健福祉手帳など)
- 車検証
(車検証がない車種の場合は標識交付証明書)
- 運転する方の運転免許証
- 納税義務者のマイナンバーがわかるもの(マイナンバーカード、個人番号通知カードなど)

※納税義務者以外の方が申請する場合は別途書類(本人確認書類等)が必要です。

《受付期間》

5月10日(月)～24日(月)

※昨年度減免を受けた方も、改めて今年度の申請が必要です。

《申請窓口》

税務課市民税係、または各支所窓口係

☎税務課 市民税係

☎・お太助フォン 42-5614 ☎ 42-2130

公営住宅の入居者を募集します

種類	市営住宅		
公募期間	5月6日(木)～20日(木)		
住宅名	美土里町 桑田住宅 B棟2号室	向原町 尾原住宅 A棟1号室	向原町 尾原住宅 A棟2号室
所在地	美土里町 桑田812番地1	向原町坂734番地	
家賃(月額)	18,400円～ 36,100円	23,100円～ 45,400円	23,100円～ 45,400円
間取り	木造平屋 3DK	木造2階建て 3DK	木造2階建て 3DK
条件	<ul style="list-style-type: none"> ▪ 所得制限(上限)あり ▪ 同居親族がいる方 		

※入居希望者多数の場合は抽選

☎住宅政策課 住宅係

☎・お太助フォン 47-1202 ☎ 47-1206

たかみや湯の森
歩行浴プールを廃止します

市内観光施設の運営見直しにより、たかみや湯の森歩行浴プールを5月末で廃止します。

※歩行浴プール以外は営業を継続します。

■4月1日から業務内容等を変更しています

	変更前	変更後
「お食事処谷屋」 営業時間(平日)	11時～21時	11時～14時 17時～21時
宿泊施設「福寿荘」 宿泊利用料金(税込)	<ul style="list-style-type: none"> ▪ 大人: 3,900円～4,800円 ▪ 子ども:2,900円 ▪ 市内65歳以上: 3,150円 	<ul style="list-style-type: none"> ▪ 大人: 4,700円～5,600円 ▪ 子ども:3,300円 ▪ 市内65歳以上: 3,250円
宿泊施設「福寿荘」 休憩利用時間	9時～22時	9時～21時

☎商工観光課 観光振興係

☎・お太助フォン 47-4024 ☎ 42-1003

私のお気に入り

～#市長が訪ねてみる～



My Favorite Things

第2回 高宮町川根

市の北端、高宮町川根へ行ってきました。川根は昭和47(1972)年の豪雨災害を契機に、住民自治が発展した地区として有名です。当時を知る岡田千里さん(78歳)は「忘れられないつらい思い出」と語ってくださいました。陸の孤島と化し、行政による復旧が遅々として進まない中、住民自らが川舟で食料を運び、がれきを片付けた取り組みが、今ある川根の出発点となりました。その後、深刻な過疎化に直面しながら、今も住民の強い結束の下、さまざま



エコミュージアム川根の岡田さんと永岡さん



な活動が営まれています。柚子やそばといった名物、ホテル祭りが象徴する豊かな自然は、市内外に多くのファンを抱える川根の看板となりました。川根にひかれ、移住された方も少なくありません。地域と共に歩まれてきた岡田さんに「これまでで一番良かったと思うのは何ですか?」と尋ねてみると、少し照れながら、でも誇らしげに答えてくださいました。「川根に嫁に来たことです」と。困難に直面し助け合う人々、その輪の中に自分もいたという自負が凝縮されていたように思います。ここに、かけがえのない地域があると教えていただきました。

皆さんの“お気に入り”を募集します!

思い出を語りたい「地域・場所」「理由」と「連絡先」を記入した『私のお気に入り 応募用紙』を『広報あきたかたアンケートBOX』へ投函するかメール(koho-akitakata@city.akitakata.jp)でご連絡ください。

☎総務課 秘書広報室 ☎・お太助フォン42-5627

「保険料は納付期限までに納めましょう」

国民年金保険料の納付期限は、法令で「納付対象月の翌月末日」と定められています。期限までに保険料を納めないで障害基礎年金や遺族基礎年金を受給できない場合がありますので、忘れずに納めてください。

令和3年4月分～令和4年3月分の保険料

月額16,610円

納付方法

- 日本年金機構から送付される納付書で納付(金融機関・郵便局・コンビニ・電子納付)
- 口座振替やクレジットカードで納付

お得な制度

- まとめて前払いすると割引きが適用
- 追加で保険料(400円/月)を納めると受取額が増加 ※付加保険料制度

☎三次年金事務所 ☎0824-62-3107



令和2年度 全国大会等出場選手 [3月]

ハンドボール

第16回春の全国中学生ハンドボール選手権大会

3月27日(土)~29日(月) 場所:富山県氷見市

甲田中学校ハンドボール部

【男子】 ごしょうだ みずは 五升田 瑞羽さん(2年) きっかわ ゆうと 吉川 裕人さん(1年) にい れのん 仁井 怜夢さん(1年)	たかはまり ゆうき 高濱 龍輝さん(2年) くらはし たいせい 倉橋 大誠さん(1年)	おくの かんた 奥野 幹太さん(1年) ちと しょうま 地戸 将真さん(1年)	かつらりょうが 桂 梁芽さん(1年) やなぎもと はるき 柳本 遥希さん(1年)
【女子】 いくなか もか 生中 萌花さん(2年) ばしょう 場正 めいさん(2年) とみのい 富野井 りまさん(1年)	かたぎり はるか 片桐 華香さん(2年) ふくはら ひゆな 福原 美夢渚さん(2年)	ちと 地戸まおなさん(2年) やまもと ゆうり 山本 結莉さん(2年)	にい りんか 仁井 梨花さん(2年) おきだ か 沖田 るる花さん(1年)

スノーボード

第39回JSBA全日本スノーボード選手権大会

3月10日(水) 場所:新潟県南魚沼市

【スロープスタイルオープン女子】

こうの かな
河野 柑奈さん(吉田中1年)

【スロープスタイルオープン男子】

こうの たいが
河野 大芽さん(愛郷小5年)

ロボット

ロボカップジュニア日本大会2021オンライン/ワールドリーグ・サッカー

3月27日(土)・28日(日) 場所:オンライン開催

よしの みつき

吉野 光稀さん(ノートルダム清心中3年:向原小出身)

たわら たくま

俵 巧磨さん(広島商船高等専門学校1年:向原中出身)

令和2年度 全国公平委員会連合会表彰受賞

多年にわたり委員を務め、公平な人事行政の確立に努められ、地方行政の民主的かつ能率的運営の実現に貢献されました。

特別表彰(16年表彰)受賞

安芸高田市公平委員会

委員長

いずみ けんじ
泉 憲始さん
(高宮町)



表彰(8年表彰)受賞

安芸高田市公平委員会

元委員

しもつえ まゆみ
下津江 真由美さん
(吉田町)



感謝状贈呈

2月7日(日)に発生した住宅火災において、有効な消火活動を協力して行い、延焼拡大の阻止に大きく貢献されました。

ささき たけひと
佐々木 岳人さん(吉田町)

ささき りえ
佐々木 理恵さん(吉田町)

かわもと かずのり
川本 和法さん(吉田町)



閉校になった学校施設等を有効活用するための

アイデアを募集しています！

閉校などで利用しなくなった学校施設等の市有財産を有効に活用するため、皆さんからのアイデアを募集しています。対象の土地・建物等を活用して、事業者自らが実現し、かつ持続可能な事業のアイデアをぜひ聞かせてください。事業計画、資金計画等実現の可能性が乏しいもの、市の経費的支援を前提としたものは不可となります。



対象物件

旧刈田小学校 (八千代町) / 旧小田小学校 (甲田町) / 旧小田東小学校 (甲田町) / 旧郷野小学校 (吉田町)

旧来原小学校 (高宮町) / 旧甲立小学校プール (甲田町) / 旧美土里小学校 給食調理場

参加資格

個人事業者(個人事業主、事業を行う個人)、法人またはグループ

こんなことが実現できるアイデアを待っています！

- 地域の活性化とさまざまな世代が暮らすにぎわいのある地域への貢献
- 子育て・教育・文化を具現化できる地域への貢献
- 人々が集い交流できる地域への貢献
- 地域住民のニーズや地域課題への対応
- その他(商業振興、工業振興、農林水産振興等への貢献)

延長しました

応募締切

6月30日(水)

いいアイデアが
浮かんだら

まずは事前協議を行いますので、メール等で連絡してください。

※事前協議の段階で実現不可能と判断した場合は、その後の協議を行いません(事業が実現しなかった場合の双方の負担を軽減するためです)のでご了承ください。

※話し合いに必要な資料の様式は任意ですが、代表者の連絡先、事業概要、対象物件等を記載してください。

☎教育総務課 学校施設係 ☎お太助フォン 42-0049 📠42-4396

✉ kyohikusohmu@city.akitakata.jp

組織一覧

部局課名		主な仕事	電話 お太助フォン	FAX
総務部	総務課	行政係 ■市への要望窓口 ■条例・規則 ■行政嘱託員制度	42-5611	42-4376
		職員係 ■人事管理 ■職員の給与		
	総務課秘書広報室	秘書広報係 ■市長・副市長の秘書 ■広報紙発行業務 ■ホームページの運営	42-5627	
	情報管理課	情報・電算管理係 ■光ネットワーク等の管理 ■情報化関連業務 ■電子計算組織・ ■情報システムの管理運用	42-5640	47-1223
	危機管理課	防災・生活安全係 ■防災対策 ■防犯・交通安全の推進	42-5625	42-4376
		消防団係 ■消防団 ■消防水利		
	消費生活相談窓口		42-1143	
財産管理課	管理・営繕係 ■庁舎の管理 ■公用車の管理 ■営繕工事	42-5613		
企画振興部	財政課	財政係 ■財政健全化 ■予算編成・執行管理 ■行財政改革	42-5623	42-4376
	政策企画課	企画調整係 ■総合計画 ■広域行政 ■統計調査 ■交通施策の企画・調整	42-5612	
	地方創生推進課	地方創生推進係 ■地方創生の総括 ■定住促進 ■ふるさと納税 ■Meet-up、市民モニター	42-2124	
市民部	総合窓口課	窓口係 ■戸籍 ■住民票 ■火葬許可 ■マイナンバーカード	42-5616	42-2130
	税務課	市民税係 ■市県民税 ■国民健康保険税 ■軽自動車税 ■法人市民税		
		資産税係 ■固定資産税 ■償却資産 ■土地・家屋等の調査・評価	42-5614	
		収納係 ■市税等の納付相談・ ■滞納処分		
	環境生活課	環境生活係 ■資源回収の推進 ■畜犬登録 ■葬斎場管理	42-1126	47-1206
人権多文化 共生推進課	人権多文化共生推進係	■人権啓発 ■人権相談 ■多文化共生 ■男女共同参画 ■青少年育成	42-5630	
	吉田人権福祉センター		42-2826	42-2831
	八千代人権福祉センター		52-7500	52-7024
	たかみや人権福祉センター		57-1330	57-1330
	甲田人権福祉センター		45-4922	45-4660

記念事業を開催

元就没後450年の令和3年から元就郡山城入城から500年を迎える令和5年までの3年間、「安芸高田市三矢の訓連携協議会」を中心に記念事業を開催します。

毛利元就
郡山城入城500年記念事業
ホームページ
<https://motonari500th.jp>



再来年の令和5年、毛利元就が多治比猿掛城から郡山城に入城して500年という節目の年を迎えます。元就は安芸吉田の国人領主から一代で中国地方全域を制圧した戦国大名として知られ、「三本の矢」などの逸話でも有名です。後の毛利氏は明治維新にも大きな影響を与えました。

〒安芸高田市三矢の訓連携協議会(事務局：商工観光課) ☎お太助フォン47-4024

郡山城入城500年記念 ロゴマーク決定

応募総数272点から最優秀賞作品を選定し、ロゴマークに決定しました。今後はガイドブックやポスター、のぼり旗などで活用予定です。



最優秀賞

〈製作者〉
H.Nさん(39歳)
兵庫県神戸市在住
※ロゴマークは無償で使用することができます(要申請)。

多文化共生推進コラム あきたかたの世界

市内で見つけた
いろいろな文化を紹介します
地域おこし協力隊 福岡 奈織

vol.01 「ラマダン」と「イフタル」



バナナなど糖分の多い食材を使うのが一般的

「手で食べる」が基本
メインは鶏肉と豆腐とテンペの揚げ物を使った「ナンペニヤット」

市内にも住まわれているムスリム(イスラム教を信じる方)は、年に一度(今年は4/13~5/12)、約1か月間「ラマダン」というとても重要な期間を迎えます。“断食”と訳されるので「ラマダン中は一切食事をしない」とよく誤解されますが、食事を摂らないのは日の出から日没までで、日没後はご飯も食べます。今回はその“日没後”最初に食べる料理「イフタル」の作り方を市内に住む友人、ヤコックさんに教わってきました。

今回のコラムの詳細は
ブログで公開しています!
福岡奈織のブログ
「安芸高田市の世界」
<https://note.com/akitakatabunka/n/n344a5920fef6>



安芸高田市が目指す「多文化共生のまち」
国や地域、民族、人種、宗教、言葉、歴史観など、文化的背景が異なっても、一人ひとりが大切にされ、同じまちに住む一員として誰もが対等に一緒にまちづくりに参加できるまち。

☎人権多文化共生推進課 人権多文化共生推進係 ☎お太助フォン 42-5630

部局課係名		主な仕事	電話 お太助フォン	FAX	
建設部	管理課	建設管理係	■道路・河川等改築・ 占用許可 ■生活道舗装 ■ダム・排水樋門・ 法定外公共物の管理	47-1206	
		入札・検査係	■工事・委託業務・ 物品の入札 ■工事の検査 ■入札参加資格		
	住宅政策課	住宅係	■市営住宅等の維持管理 ■空き家バンク ■住宅関係補助金		
	建設課	工務係	■道路・橋梁の新設・改良 ■「東広島高田道路」事業		
	すぐやる課	維持第1係	■道路・橋梁・ 河川の維持修繕 ■公共土木施設の災害復旧		47-1209 (吉田)
		維持第2係			
	上下水道課	業務係	■し尿収集業務 ■上下水道料金関係業		47-1205
		水道係	■水道施設の建設・ 改築更新・維持管理		47-1203
		下水道係	■下水道施設の建設・ 改築更新・維持管理		47-1204
	清流園				57-0823
会計課	出納係	■公金の出納・保管	42-5620	47-1462	

八千代支所	窓口係	【窓口係】 ■戸籍 ■住民基本台帳業務 ■印鑑登録 ■国民年金 ■国民健康保険 ■後期高齢者医療 ■介護保険 ■住民自治組織 ■障害者手帳 ■畜犬登録	52-2111	52-2580
	すぐやる課 維持第1係		52-2112	
美土里支所	窓口係	■国民年金 ■国民健康保険 ■後期高齢者医療 ■介護保険 ■住民自治組織 ■障害者手帳 ■畜犬登録	54-0311	54-0035
	すぐやる課 維持第2係		54-0312	
高宮支所	窓口係	■国民年金 ■国民健康保険 ■後期高齢者医療 ■介護保険 ■住民自治組織 ■障害者手帳 ■畜犬登録	57-0311	57-1654
	すぐやる課 維持第2係		57-0312	
甲田支所	窓口係	■国民年金 ■国民健康保険 ■後期高齢者医療 ■介護保険 ■住民自治組織 ■障害者手帳 ■畜犬登録	45-4111	45-4521
	すぐやる課 維持第2係		45-4112	
向原支所	窓口係	【すぐやる課】 ■道路・橋梁の維持管理 ■防護柵 ■有害鳥獣対策	46-3111	46-2866
	すぐやる課 維持第1係		46-3112	

消防本部	消防総務課	総務係	■消防職員の人事管理	42-3953	47-1191
	警防課	警防係	■消防体制に係る 総合的な企画・調整	42-3952	
		救急係	■救急体制に係る 総合的な企画・調整		
		通信指令係	■119番通報の受け付け		
	予防課	予防係	■建築物の確認等の同意 ■危険物製造所等の許可	42-3951	
		指導係	■火災予防の指導 ■立入検査・違反処理		

部局課係名		主な仕事	電話 お太助フォン	FAX
消防署	消防第1・2係	■火災活動	42-0931	47-1191
	救助第1・2係	■救助活動		
	救急第1・2係	■救急活動		
	北部救急係	■火災・救助・救急活動	59-3021	59-3022

議会事務局	総務係	■市議会全般の事務 ■議長・副議長の秘書	42-5621	47-0250
-------	-----	-------------------------	---------	---------

農業委員会事務局	農地係	■農業委員会の運営 ■農地法関連申請	47-4025	42-1003
----------	-----	-----------------------	---------	---------

行政委員会 総合事務局	選挙管理委員会 事務局	選挙係	■選挙事務の管理 ■選挙啓発	42-1136	42-1375
	監査委員事務局	監査係	■財政執行の監査 ■決算審査	42-5622	
	公平委員会		■職員への 不利益処分の審査		
	固定資産評価 審査委員会		■固定資産課税台帳 登録価格の不服審査		

教育委員会 事務局	教育総務課	総務係	■教育長の秘書 ■就学援助 ■奨学金 ■教育委員会会議	42-0049	42-4396
		学校施設係	■学校教育施設の整備 ■通学路		
		給食センター			
	教育総務課 学校統合推進室	統合推進係	■学校規模適正化	42-0049	42-4396
	学校教育課	学校教育指導係	■教職員の服務、研修 ■学校教育の内容 ■生徒指導 ■教科書の選定	42-5628	42-4396
			吉田幼稚園	42-2788	42-2788
		適応指導教室(あすなろ)	42-0364	42-0364	
	生涯学習課	社会教育係	■社会教育振興 ■市立図書館 ■文化財保護	42-0054	42-4396
			文化・スポーツ振興係		
		市民文化センター	42-2411	42-1866	
		八千代文化施設フォルテ	52-2323	52-2335	
		美土里生涯学習センターまなび	59-2120	59-2122	
		高宮田園パラッツォ	57-1803	57-1804	
甲田文化センターミュージズ		45-4311	45-7022		
向原生涯学習センターみらい	46-3121	46-7167			
歴史民俗博物館	42-0070	42-0070			
八千代の丘美術館	52-3050	52-3051			

このコーナーは市内のいろいろな出来事を紹介するコーナーです。皆さんの身近な出来事をお知らせください。

総務課 秘書広報室
〒731-0592 安芸高田市吉田町吉田791番地
☎お太助フォン 42-5627 📠42-4376

AKITAKATA My Town Events
HOTな話題

3月7日(日) 高宮町川根・梶矢橋付近
第27回 夢ふたたび江の川
～鮭よ帰ってこい～



江の川の河川環境を守り、保全を目指す「江の川鮭の会」が地元の子どもたちとともに、鮭の稚魚を放流しました。新型コロナウイルス感染症拡大防止の観点から、毎年実施されていた神楽の上演やバザーなどは、残念ながら中止となりました。

3月4日(木) ゆめタウン吉田店
吉田幼稚園・吉田保育所幼年消防クラブ 防火パレード



市民の皆さんの防火意識を高めてもらおうと、子どもたちが防火パレードを行いました。子どもたちは拍子木の音色とともに、「火の用心」を呼び掛けながら店内をパレード。鼓笛アトラクションも披露しました。

3月16日(火) 市役所本庁
大塚製薬との 包括連携協定締結式



地域の活性化と市民の健康的な生活の保持・増進などを目的に、大塚製薬株式会社と協定を締結しました。今後は、熱中症予防や食育、災害時の支援について連携していきます。

3月12日(金) 市役所本庁
サントリー地域文化賞贈呈式



「新舞」発祥の地として、地域を挙げての神楽振興、魅力の発信が評価され「ひろしま安芸高田 神楽の里づくり」がサントリー地域文化賞を受賞。式には安芸高田神楽協議会会長の塚本近さん、顧問の久保良雄さんが代表者として出席し、表彰状・副賞を受領しました。

だ 国 保
り 保

葬祭費の支給

国民健康保険の被保険者が亡くなった際は、葬祭を行った方に対して葬祭費(3万円)を支給します。

申請時 必要書類等

- 亡くなった方の被保険者証
- 葬祭を行った方が確認できる書類 ※以下のうちいずれか
 - 火葬許可証の写し
 - 葬祭費用の領収書の写し
 - 会葬礼状の写し
- 預金通帳など振込先の口座が確認できるもの

※申請期間は、葬儀から2年以内です(2年を経過すると時効により権利が消滅します)。
※交通事故での死亡など、損害保険から葬祭費に相当するものが支給された場合は、葬祭費が支給されないことがあります。

☎ 関保険医療課 医療保険年金係 ☎お太助フォン 42-5619

部局課係名		主な仕事	電話 お太助フォン	FAX	
福祉保健部	社会福祉課	社会福祉係	■ 原子爆弾被害者・戦没者遺族等の援護 ■ 民生・児童委員 ■ 社会福祉法人の指導監督	42-5615 42-2130	
		生活福祉係	■ 生活保護 ■ 生活困窮者相談支援		
		障害者福祉係	■ 障害者手帳 ■ 障害児・者手当 ■ 障害福祉サービス ■ 自立支援医療		
	子育て支援課	児童福祉係	■ 児童手当 ■ 児童扶養手当 ■ 特別児童扶養手当 ■ 家庭児童相談 ■ ファミリーサポート事業 ■ 在宅育児世帯事業給付金	47-1283 47-1282	
		保育係	■ 保育所運営 ■ 児童クラブ		
		みどりの森保育所			54-0880 54-0880
		ふなさ保育園			57-0007 57-0007
		くるはら保育園			57-1633 57-1634
		かわね保育園			58-0259 58-0263
	こども発達支援センター		47-4151 47-4144		
健康長寿課	高齢者生活支援係	■ 地域包括ケア ■ 認知症施策推進 ■ 地域医療	47-1281 47-1282		
	健康推進係	■ 健康づくり事業 ■ 予防接種 ■ 母子保健 ■ 健康診断		42-5633	
保険医療課	医療保険年金係	■ 国民健康保険 ■ 国民年金 ■ 後期高齢者医療 ■ 福祉医療	42-5619 42-2130		
	介護保険係	■ 介護保険給付 ■ 要介護認定 ■ 介護保険料		42-5618	
地域営農課	営農支援係	■ 担い手育成 ■ 畜産振興 ■ 農業の経営所得安定対策	47-4021		
	農地利用係	■ 中山間地域直接支払 ■ 多面的機能支払			
	鳥獣対策係	■ 有害鳥獣対策			
産業振興部	農林水産課	■ 農道・農業施設・林道の新設・維持管理 ■ ため池の届出 ■ 土地改良・治山工事	47-4022 42-1003		
	林業水産係	■ 造林 ■ ひろしま森づくり事業 ■ 水産業振興 ■ 地籍調査			
商工観光課	観光振興係	■ 観光振興事業 ■ 観光施設整備・管理 ■ 姉妹都市交流	47-4024		
	商工振興、企業・サテライトオフィス誘致係	■ 企業立地 ■ 商工業振興			

園庭開放開催場所

- 1 吉田保育所**
吉田町吉田1998
☎お太助フォン 42-0662
- 2 みつや保育所**
吉田町吉田1786
☎お太助フォン 42-1328
- 3 可愛保育園**
吉田町山手647
☎お太助フォン 43-1776
- 4 入江保育園**
吉田町上入江1986-1
☎お太助フォン 43-1011
- 5 八千代南保育園**
八千代町上根1372
☎お太助フォン 52-3048
- 6 刈田保育園**
八千代町勝田1670
☎52-2099・お太助フォン 88-0855
- 7 みどりの森保育所**
美土里町本郷1714-2
☎お太助フォン 54-0880
- 8 ふなさ保育園**
高宮町佐々部531
☎お太助フォン 57-0007
- 9 くるはら保育園**
高宮町原田3380-4
☎お太助フォン 57-1633
- 10 かわね保育園**
高宮町川根2749-1
☎お太助フォン 58-0259
- 11 吉田幼稚園**
吉田町吉田1997
☎お太助フォン 42-2788
- 12 甲田いづみこども園**
甲田町高田原2500-3
☎45-7270
- 13 吉田幼稚園**
吉田町吉田1997
☎お太助フォン 42-2788
- 14 ひの川幼稚園**
八千代町佐々井1540-3
☎52-2203
- 15 清風会そらはる保育園(認可外)**
吉田町竹原1747
☎43-0611

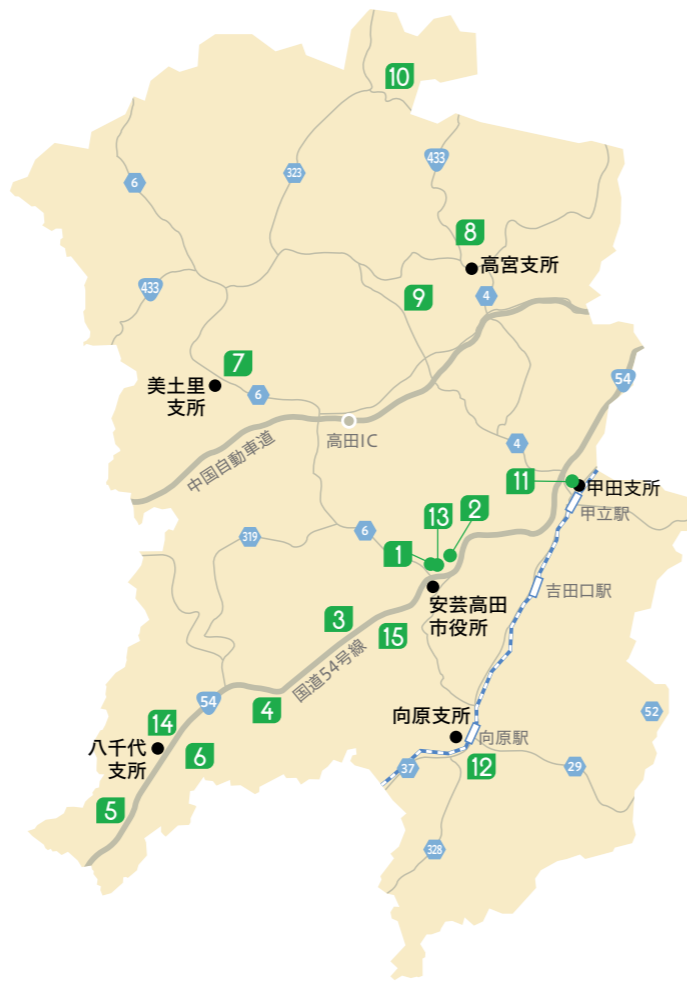

- 11 甲田いづみこども園**
甲田町高田原2500-3
☎45-7270
 - 12 向原こぼと園**
向原町坂350
☎お太助フォン 46-7022
 - 15 清風会そらはる保育園(認可外)**
吉田町竹原1747
☎43-0611
- 開催日時は施設ごとに異なりますので直接問い合わせてください。
園子育て支援課 児童福祉係 ☎お太助フォン47-1283

こども発達支援センター 常時実施

こども発達支援員が、就学までの乳幼児の心身の成長・発達に関する悩みなどの相談に応じます。
☎電話受付
毎月～金(祝日除)8:30～17:15
園こども発達支援センター ☎お太助フォン47-4151

地域子育て支援事業 常時実施

子育て中の保護者と子どもの交流の場として利用できます。保育士による育児相談やアドバイスなど、地域での子育てを支援します。
吉田保育所 みどりの森保育所 ふなさ保育園
くるはら保育園 甲田いづみこども園

子育て支援センター 常時実施

家庭児童相談員、母子・父子自立支援員、保健師、子育て支援員が子育てに関する悩みなどの相談に応じます。
※電話相談も受け付けます
毎月～金(祝日除)8:30～17:15
園子育て支援課 児童福祉係 ☎お太助フォン47-1283

園庭開放

下記の保育園は随時園庭開放を行っています。日程は直接各保育園にお問い合わせください。
可愛保育園 刈田保育園
八千代南保育園 そらはる保育園(認可外)

- お問い合わせ先**
- 健康長寿課 健康推進係 ☎お太助フォン 42-5633
 - 子育て支援センター ☎お太助フォン 47-1283
 - 「集まれ!安芸高田のアイドル」撮影会 総務課 秘書広報室 ☎お太助フォン 42-5627
 - 「ブックスタート」生涯学習課 社会教育係 ☎お太助フォン 42-0054

2021
5

お茶・タオル・着替え・帽子を持ってきてください

げんきな親子



日	月	火	水	木	金	土	
						1	
	2	3	4	5	6	7	
					3歳児健康診査 随保健センター	育児相談 随保健センター 母乳相談・妊婦相談 随保健センター 栄養士の離乳食相談	
	9	10	11	12	13	14	
		かわね保育園 (散歩に 出かけよう!) 随9:30～11:00	みつや保育所 (体験入園) 随10:00～11:15	吉田保育所 (なにかあるかな?) 随10:00～11:30 ふなさ保育園 (おひさまと仲良し) 随9:30～11:00	くるはら保育園 (わくわくお散歩) 随9:30～11:30 親子交流会子 (保健衛生のお話) 随0～4歳児 随クリスタルアージュ201 随10:00～11:00 1歳6か月児健康診査 随保健センター	吉田幼稚園 (はじめましての会) 随10:00～11:30	おはなし会 随0歳～小学生 随八千代図書館 随10:30～11:00
	16	17	18	19	20	21	
			みどりの森保育所 (おひさまとあそぼう) 随9:30～11:30	吉田保育所 (ひなたぼっこ) 随10:00～11:30 甲田いづみこども園 (みんなおいで!あそぼう) 随10:00～11:30 ひの川幼稚園 (なかよし広場) 随10:30～11:45	向原こぼと園 (たのしくあそぼう) 随10:00～11:30 4か月児健康診査 随保健センター ブックスタート! 随13:00～15:00 詳しくは郵送される「4か月児健康診査」の案内で!	親子体操 随カンガルーグループ(2～4歳児) 随吉田運動公園 エアロビクス室 随10:00～11:00 母子モ 随オンライン育児相談 随13:00～15:00 おひざにだっこのおはなし会 随0歳～4歳くらい 随中央図書館 随11:00～11:30	絵本と紙芝居のおはなし会 随5歳くらい～ 随中央図書館 随11:00～11:30
	23	24	25	26	27	28	
			入江保育園 (あーした天気になあれ!) 随10:00～11:00 みどりの森保育所 (わらべうたであそぼう) 随9:30～11:30	吉田保育所 (手作りおもちゃを作ろう) 随10:00～11:30 ふなさ保育園 (おいしく食べよう) 随9:30～11:00	くるはら保育園 (何でも食べて元気な子) 随レシビ紹介 随9:30～11:30	吉田幼稚園 (おたのしみ会) 随10:00～11:30 2歳6か月児相談 随保健センター 安芸高田のアイドルの撮影を行います! 随10か月児相談 随保健センター	
	30	31					

健康診査
診察および育児全般の個別相談
育児相談
保健師・栄養士による育児全般の個別相談

2歳6か月児相談
身体計測、食生活・歯・ことばなど育児全般の個別相談
母乳相談・妊婦相談
助産師による母乳測定、乳房トラブル、卒乳、妊婦健康診査の結果や生活などの相談

子育て広場(親子交流会・親子体操)
託児はありませんが、ごきょうだいを連れての参加もできます。

予防接種・成長記録・街の育児情報
子育てアプリ あきたかた 母子モ

10代に読んでほしい一冊

きみがつくるきみがみつける社会のトリセツ



稲葉 麻由美、高橋 ライチ、舟之川 聖子 / 著
三恵社 / 刊
身体のことや不安定な感情、人間関係の悩みなど、身の回りの世界だけで精一杯になる思春期。そんな自分を客観的に見ることができる知識があれば、少しは楽になるかもしれません。視野を広く持ち、自分なりの生き方を見いだす助けになる本です。

美土里図書館 原田

イモトさんの初エッセー

棚からつぶ貝



イモト アヤコ / 著 文藝春秋 / 刊
テレビで活躍中のイモトアヤコさん。ロケで海外を訪れた時の話や、親しくしているタレントさんの話、両親や妹のことなどをつづった初めてのエッセーです。各ストーリーの文末に後日談があり、イモトさんの人柄がにじみ出た読みやすい一冊です。

甲田図書館 宮本

同音異義語で遊ぶ

とっています



市原 淳 / 作 世界文化ワンダークリエイト / 刊
「とっています」という言葉を使った言葉遊び絵本。おすもうさんは、すもうをとりながら、ちょうちょ、写真など、次々といろいろなものをとって、思わぬ展開に…。同じ「とる」でも、場面によって意味が全く違って面白いです。子どもから大人まで楽しめます。

高宮図書館 政森

躍動感あふれる歴史絵巻!

天下一のへりくつ者



佐々木 功 / 著 光文社 / 刊
豊臣秀吉の天下統一の総仕上げとして、大軍勢が小田原城へやってきます。圧倒的劣勢の北条家を救うために立ち上がったのは、へんくつ坊主^{いたべおか こうせつ}・板部岡江雪。得意の弁舌と人脈を駆使して立てた秘策で、天下をひっくり返すことができるのか?

中央図書館 本岡

今月の本棚

図書館のスタッフがおすすめの本を紹介いたします

安芸高田市立図書館 安芸高田市 図書館

[開館時間] 平日 / 中央図書館 10時~19時 その他の図書館 10時~18時
土日 / 中央図書館 9時~18時 その他の図書館 9時~17時

貸出等ができない時間帯 八千代・高宮・甲田・向原 / 13時~14時
美土里 / 11時45分~12時45分

[休館日] 月曜・祝日・毎月第2金曜 ※祝日が月曜に重なる場合はその翌日



だめなら逃げてみる
自分を休める225の言葉

小池 一夫 / 著
ポプラ社 / 刊
時には逃げ出してもいい、休息することも大切。不安なときや自信をなくしたとき、気持ちが楽になる言葉がいっぱいあります。

「まるっと小動物展」公認!
まるっと小動物写真集

BACON / 監修
KADOKAWA / 刊
ハリネズミやリスなどの小動物がいっぱいの写真集。もぐもぐ食べるしぐさ、眠そうな顔、飼い主を見つめる目...どれもかわいい!



まんがでわかる
ぐっすり眠れる体の整え方

矢間 あや、春原 弥生 / 著
イースト・プレス / 刊
リラックスできるように体を整えることで、質の良い睡眠が取れる方法を紹介します。ぐっすり眠ると心も体も癒されますよ。

ねえ、ぴよちゃん (1)

青沼 貴子 / 著
竹書房 / 刊
素直で明るいぴよちゃんと大の仲良しの猫の又吉を中心に、家族や友だちとの日常を楽しくほのぼの描く四コマ漫画。中国新聞で連載中。



#赤ちゃん相談室

世界一かわいいクレーマーたち

森戸 やすみ / 監修 大野 太郎 / イラスト
もーちゃん / 原案 宝島社 / 刊
お客さま (= 赤ちゃん) からの各種ご意見・ご要望に、相談員 (= 親) がお答えします! 冷静な回答にクスクッと笑いながら共感できます。

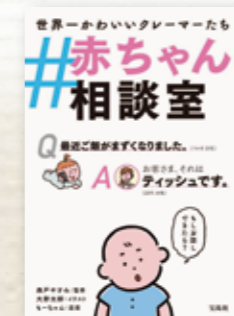

心を癒やす本たち

本でパワーチャージ



新年度がスタートしてはや1か月。少し心が疲れてきていませんか? 読むと心が温まったり、軽くなったり、クスクッと笑えたり、元気が出たり。そんな本を集めました。ちょっとひと休みしませんか?

今日借りた本
教えてください

本当は本を読むより外で遊ぶ方が好き(笑)。サッカー部に入って頑張っています。
みつおか はると
光岡 陽斗さん
(八千代町在住)



『どっちが強い!? コブラvsガラガラヘビ
ガブリ!猛毒アタック』(角川まんが学習シリーズ)



レッドコード、リセ/ストーリー
ブラックインクチーム/まんが 白輪 剛史 / 監修
KADOKAWA / 刊
普段はあまり本を読まないけれど、他のシリーズを読んで面白かったので借りました。漫画が中心で物語に比べてとても読みやすかったです。コブラとガラガラヘビそれぞれの特徴が詳しく書いてあって楽しく読めました。僕は見た目がカッコいいコブラが好きです!

新着図書情報

新刊情報のごく一部です。そのほかの新刊情報は館内検索機・ホームページからご覧いただけます。

ちここのりゆう 森くま堂 / 著 北村 裕花 / 絵 絵本	これなんなん? くりはら たかし / 作 絵本	おかわりへの道 山本 悦子 / 作 児童読物	はたらく自動車ずかん 小賀野実 / 監修 学習読物	友だち関係自分と仲良く 藤美沖 / マンガイラスト 学習読物	天離り果つる国上・下巻 宮本 昌孝 / 著 小説	そして、星の輝く夜がくる 真山 仁 / 著 小説	それでも、幸せになれる 鎌田 實 / 著 エッセイ	連作でよく育つ野菜づくり 木嶋利男 / 著 農業	10レシビの家政婦 沸騰ワード タサン志麻 / 著 料理	ゆいママのはからない 家おやっ / 松本 有美 / 著 料理	伝説の家政婦 沸騰ワード タサン志麻 / 著 料理	フェイスマッピング 奈部川 貴子 / 著 美容	この子はこの子のままでいい と思える本 佐々木 正美 / 著 育児	ポリ袋で簡単、おいしいはじめての みそ作り 真藤 舞衣子 / 著 味噌作り	独学大全 読書猿 / 著 勉強法	青天を衝け 渋沢 栄一とその時代 読書猿 / 著 伝記	ニッポン巡礼 アレックス・スカー / 著 紀行	ほどよい距離が見つかる本 古宮 昇 / 著 心理
--	-------------------------------	------------------------------	---------------------------------	--------------------------------------	--------------------------------	--------------------------------	---------------------------------	--------------------------------	------------------------------------	--------------------------------------	---------------------------------	-------------------------------	---	---	------------------------	--------------------------------------	-------------------------------	--------------------------------

雑誌スポンサー制度にご協力をいただいている企業の皆さま

ありがとうございます!

(4月1日現在)

図書館からの お知らせ	スポンサー名	所在地	雑誌タイトル	スポンサー名	所在地	雑誌タイトル
	カラーセンター吉田店	安芸高田市	週刊文春	シンセイアート(株)	庄原市	サライ
	(株)児玉向文堂	安芸高田市	きょうの健康	富本電機商会	安芸高田市	きょうの料理
	(株)コダマスポーツ 八千代営業所	安芸高田市	アスリート	扶桑電通(株) 中国支店	広島市	プレジデント
	春布造園	安芸高田市	家庭画報	ミサワ環境技術(株)	三次市	ベストカー



被害
増加中

オレオレ詐欺

今年に入り、県内各地でオレオレ詐欺が多発しています。「自分は大丈夫」と油断せず、被害に遭わないための対策や心掛けを怠らないでください。

ほんとに孫かしら…?



お金の話が出たら疑う

家族の名前を名乗っても信用しない

不審に感じたらすぐに電話を切り警察に通報

家にいるときも留守番電話に設定

☎総務部 危機管理課 ☎・お太助フォン42-5625

注意

新型コロナウイルスワクチン接種詐欺



ワクチン接種は無料

個人情報を電話・メールで聞きません

広告

新戦力「トラックドライバー」大募集

幅広い
世代が
活躍中

地元
密着

長距離
微量

毎日自宅に帰れます。家族との時間も大切にしてください。

<お仕事の内容>

河川や中国道リフレッシュ工事や里山の防獣対策へブロック・敷鉄板・金網等の運搬(吉田・向原・白木等災害復旧工事現場へも配達しています)。

丁寧に指導させていただきます。
ちょっと話に来ませんか?

高橋運輸有限公司
三次市粟屋町159番地

(三次高宮線 県道64号沿い)

☎0824-62-5333



■ できていますか? 地震火災対策

地震は火災を発生させる危険性があります。特に停電復旧時の「通電火災」の発生率が高く、自宅を離れて避難している際に発生するケースも多く報告されています。いざというときのために普段から地震火災に備え、地震発生時の行動確認など、事前の準備を心掛けてください。

事前対策

- ◆ 家具等の転倒防止対策
- ◆ 消火器や火災報知器の設置

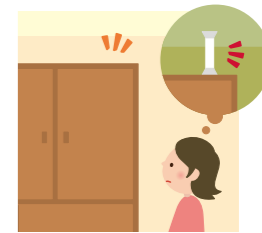

地震直後の行動

- ◆ 停電中は電化製品の電源を切り電源プラグをコンセントから抜く
- ◆ 避難する際はブレーカーを落とす

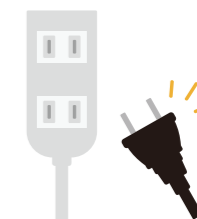

ガス・電気製品等
使用再開時

- ◆ 機器に破損、油漏れなどがなければ使用前に確認

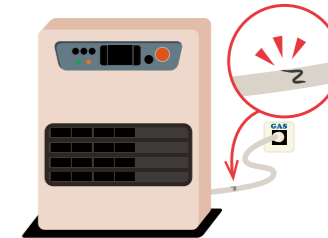

住宅用火災警報器の設置状況を調査しています

市内の世帯から無作為に調査世帯を決定し、身分証明証を携帯した消防職員が訪問調査、または電話での聞き取り調査を実施します。ご理解、ご協力をお願いします。
※調査へ協力いただけない場合でも不利益になることは一切ありません。



☎予防課 ☎42-3951 お太助フォン 42-3952

登録者
"随時"
募集中

NET119 緊急通報システム



聴覚や発語に障害や不安のある方が、スマートフォンなどを利用して119番通報ができるシステムです。通報は音声を使用せず、チャット形式(文字での会話)で、外出先でも位置情報付きで通報できます。

対象者

市内に在住、または通勤、通学している方で、聞き取りや音声での通話に不安がある方
※身体障害者手帳の有無は問いません。

☎警防課 通信指令係 ☎42-0932・お太助フォン 42-3952・☎47-1191

安芸高田市の
119番通報は
多言語
対応



お知らせ



その他のお知らせ トピックス

堆肥販売価格が変わります
市内各堆肥センターで販売している堆肥の価格を、原材料費の上昇に伴い4月から変更しています。

堆肥価格(税込)
3,080円/1t
(変更前:2,750円/1t)

地域営農課 営農支援係
☎お太助フォン47-4021
☎42-1003

甲田人権福祉センター 新規相談・指導員就任

4月1日から相談・指導員として大下典子さんが就任されました。人権に関わることや、子育て、しつけの悩み、不登校やいじめなどの教育場面での悩みを相談してみませんか？ ひとりで悩まず気軽に相談してください。

人権多文化共生推進課
人権多文化共生推進係
☎お太助フォン45-4922
☎45-4660

時日時 問お問い合わせ先 所場所 予予約 備備考 料料金 申申込

アグリセミナーを開催します

■ イベント使用・
売れ筋商品の栽培講座(5月～)
時 第2火曜 10時～11時30分
所 道の駅「三矢の里あきたかた」
ベジパーク安芸高田 2階研修室

申 不要 料 無料
■ 野菜・果樹の新品種紹介、
栽培方法講座(6月～)
時 第1火曜 10時～11時30分
所 道の駅「三矢の里あきたかた」
ベジパーク安芸高田 2階研修室

申 不要 料 無料
■ 生産者に学ぼう、現地講座(6月～)
時 第3火曜 13時30分～15時30分
所 広島北部農協管内の農家ほ場
申 各講習日の30日前まで

料 無料 定員 15人
■ 手を加えてもうける加工品講座
(6月～)
時 第4火曜 13時30分～15時30分
所 クリスタルアージョ調理実習室
申 各講習日の30日前まで

料 無料 定員 15人
問 申 地域営農課 営農支援係
☎お太助フォン47-4021
☎42-1003
広島北部農協 指導販売課
☎54-0814 ☎54-0593

応募してみませんか？ 募集

「要約筆記奉仕員養成講座」 (手書きコース)受講者募集

「要約筆記」は、聴覚に障害のある方のコミュニケーションを支える手法の一つです。

話の要点をまとめながら文字にして伝える要約筆記奉仕員養成講座(手書きコース)を開催します。

時 令和3年6月～令和4年2月
(全16回)
■ 開講式:6月19日(土)
■ 土曜日(月1～2回)
■ 9時30分～11時30分
所 クリスタルアージョ
対象 市内在住、または在勤の方
(経験不問)

定員 10人程度
料 無料
※初めての方はテキスト代3,670円
申込締切 6月4日(金)
問 申

社会福祉法人 清風会(担当:光永)
☎43-0611 ☎43-0180

安芸高田市ふるさと納税寄附金額(3月分合計)

〈寄附件数〉443件 〈寄附額〉7,332,000円

☎地方創生推進課 地方創生推進係 ☎お太助フォン42-2124

神楽門前湯治村

「ひろしま安芸高田神楽」 定期公演再開

新型コロナウイルス感染症の影響で、定期公演や各種神楽公演・大会など200以上もの公演が中止されましたが、関係者の皆さまの協力により、4月から神楽門前湯治村での神楽定期公演が再開されました。

定期公演上演日程
<https://toujimura.com/schedule/>

※人数制限、感染対策を行ったうえで開催します。

☎商工観光課 観光振興係 ☎お太助フォン 47-4024



安芸高田

歴史紀行



安芸高田市歴史民俗博物館
学芸員 古川 恵子

あの日の記憶は 写真の中にII[20]

昭和6(1931)年6月8日

「児玉希望 毛利元就墓所参拝」 (吉田町吉田)



前月号の特集「児玉希望の世界へ」歴史紀行「児玉希望と吉田小学校ゆかりの資料」に続き、画家児玉希望にスポットをあてて写真を紹介します。希望は上京した後、画家を志して川合玉堂に弟子入りします。昭和3年と5年の帝展では特選を受賞し、翌6年故郷に錦を飾ります。上京してすでに15年が経ち32歳になっていました。この写真は、その帰郷の際に毛利元就墓所で撮られたものです。

この日の吉田小学校の日誌によると、希望が尋常科3年生以上に講話を行った後に歓迎会が開かれています。続いて法専寺を訪れ、父の墓参りを済ませて元就墓所に参拝。墓所横の山路を通って通学した思い出を語ったそうです。この帰郷では来原小学校も訪れており、こちらでも大歓迎を受けています。10代で上京した希望ですが、故郷への思いは強く、「(前略)鹿や猿と同類の様に育った村童の時代はそれでも懐かしい。鬢髪(びんぱつ)をおく今日なお夜毎の夢路に通ふ風景の大半を占めている。(略)「(前略)第39号…1956年」と語っています。

日本芸術院会員、日展の常務理事を務めるなど日本画壇の中心で活躍した希望は、昭和46年5月に72歳で急逝。今年没後50年にあたります。

歴史民俗博物館企画展

没後50年 児玉希望と安芸高田

[開催日] 4/24(土)～6/27(日)

展示内容
本市所蔵の児玉希望作品、関連資料など

学芸員による展示解説
4/24(土)・5/22(土)・6/26(土)
11時～11時40分

ロビートーク
「児玉希望の魅力」
5/22(土) 13時30分～15時

要予約
定員/30人
料金/無料
予約開始/5月1日(土)

[講師]
永井 明生さん
(ふくやま美術館)



☎吉田町吉田278-1
☎42-0070
☎9時～17時
☎月曜
☎大人300円(200円)、
小中学生150円(100円)
()内は20人以上の
団体

相談会名	相談内容	場所	日にち	時間	予約・お問い合わせ
巡回無料弁護士相談会	1人30分まで 同じ相談で1回限り 弁護士に利害関係がある場合 お断りする場合あり	吉田人権福祉センター	13日(木)	13時～16時	☎4月22日(木)から 吉田人権福祉センター ☎・お太助フォン42-2826
		たかみや人権福祉センター	27日(木)		☎5月13日(木)から たかみや人権福祉センター ☎・お太助フォン57-1330
行政相談	行政に関する困りごとや 意見など ☎行政相談委員	吉田人権福祉センター	20日(木)	10時～15時	総務課 ☎・お太助フォン42-5611 ☎・お太助フォン42-2111(代)
		八千代人権福祉センター	17日(月)	13時～15時	
		高宮支所	28日(金)	10時～12時	
		向原支所	11日(火)	10時～12時	
くらしの総合相談	相続や後見制度等、 さまざまな暮らしの相談事	吉田人権福祉センター	20日(木)	10時～15時	吉田人権福祉センター ☎・お太助フォン42-2826
		甲田人権福祉センター	13日(木)	13時～16時	甲田人権福祉センター ☎・お太助フォン45-4922
相続・遺言 成年後見相談会	相続・遺言・後見制度	八千代人権福祉センター	10日(月)	13時～16時	八千代人権福祉センター ☎・お太助フォン52-7500
		美土里支所	14日(金)		美土里支所 ☎・お太助フォン54-0311
		たかみや人権福祉センター	18日(火)		たかみや人権福祉センター ☎・お太助フォン57-1330
		向原支所	26日(水)		向原支所 ☎・お太助フォン46-3111
年金・労働 無料相談会	年金・労働のお悩み、障害年金請求の記入方法など ☎社会保険労務士	クリスタルアージュ 研修室301	20日(木)	14時～15時45分	広島県社会保険労務士会三次支部 道沖祐子社労士事務所 ☎52-3555
断酒会	自身や家族のお酒に関する お悩み	吉田人権福祉センター	2日(日)	13時30分～15時	広島断酒ふたば会(中田克宣) ☎090-4802-1865
			4日(火)	18時30分～20時	
			14日(金)		
			28日(金)		
生活困窮者相談	生活保護など生活困窮に関して	電話・窓口相談	平日	8時30分～17時15分	社会福祉課☎・お太助フォン42-5615
障害者相談	障害者やその家族の方などのお悩み	電話・窓口相談	平日	8時30分～17時30分	障害者基幹相談支援センター ☎・お太助フォン47-1080
			平日	8時30分～17時	清風会つばみ☎47-2092
			平日	9時～18時	相談支援事業所もやい☎46-5760
高齢者相談	高齢者に関して	電話・窓口相談	平日	8時30分～17時30分	地域包括支援センター ☎・お太助フォン47-1132
消費生活相談	悪質な商取引に関する消費者相談	電話・窓口相談	火・木	9時30分～12時 13時～16時30分	消費生活相談室 ☎42-1143
県民相談	離婚・相続・近隣トラブル、交通事故など	電話・窓口相談	平日	9時～17時	広島県生活センター ☎082-223-8811
お太助フォン相談	お太助フォンに関する相談	電話・窓口相談	平日	9時30分～18時	CBBS(中国ブロードバンドサービス株式会社) ☎45-7017お太助フォン99-5500
広島県小児救急 医療電話相談	子どもの急な病気	電話相談	平日	19時～翌8時	☎局番なしの#8000 (携帯電話からも利用可)

※新型コロナウイルス感染症の影響により、日程が変更される場合があります。最新の情報は、問い合わせ先を確認してください。

新型コロナウイルス相談窓口

※相談時の症状の目安は、広島県および厚生労働省のホームページを確認してください。

相談先	電話番号	受付時間
広島県受診・相談センター	☎082-513-2567	終日
厚生労働省	☎0120-56-5653	9時～21時

自衛官募集～平和を仕事にする～

広島地本 検索

募集項目	応募資格	受付期間	試験日
自衛官候補生	18歳以上33歳未満の者	年間を通じて行っております	受付時にお知らせします
一般曹候補生	18歳以上33歳未満の者	3月1日～5月11日	1次:5月21日～5月30日いずれかの日 2次:別に指定された日
医科・歯科幹部	医師免許または歯科医師免許を取得している者 ※詳しくはお問い合わせください	2月1日～6月11日	6月25日

※詳しい内容はホームページをご覧ください。自衛隊可部募集案内所にお問い合わせください。☎自衛隊可部募集案内所 ☎082-815-3980
※本庁・各支所にパンフレットを置いてありますのでご利用ください。

およろこび

吉田町 増長 諒(ますなが りょう・男) 坂口 新(さかぐち あらた・男)
甲田町 増長 愛登(ますなが あいと・男) 向原町 重信 咲茉(しげのぶ えま・女) 出原 ひなた(いではら ひなた・女)
八千代町 増野 佑奈(ますの ゆうな・女)

大脊戸 梨央(おおせど りお・女)
田中 那桜(たなか なお・女)

おくやみ

吉田町 [船木] 玉井 正美(89歳)
[中馬] 山西 秀子(89歳) [船木] 増木 静枝(88歳)
[中馬] 二井 敏(79歳) [来女木] 元村 孝三(70歳)
[上入江] 餅川 博(94歳) [佐々部] 寄野 ユキミ(94歳)
[上入江] 大田 サダコ(93歳) [原田] 山口 ユキミ(97歳)
[常友] 田中 英男(94歳) 甲田町
[下入江] 川舩 フサコ(90歳) [高田原] 石川 光三(73歳)
[川本] 高原 正之(95歳) [高田原] 山村 昭雄(89歳)
八千代町 [高田原] 橋本 イサミ(95歳)
[下根] 光原 フミエ(90歳) [下小原] 田中 賢二(81歳)
[下根] 大上 セツコ(91歳) [下小原] 立花 明男(85歳)
[勝田] 山崎 政枝(82歳) [上小原] 佐藤 由紀子(78歳)
[上根] 岩下 哲男(83歳) [上甲立] 田邊 裕子(70歳)
美土里町 [浅塚] 立川 剛二(83歳)
[本郷] 迫田 義正(87歳) 向原町
[生田] 川手 初美(98歳) [坂] 田川 幹枝(93歳)
高宮町 [坂] 西川 佚夫(86歳)
[川根] 森 武司(95歳) [有留] 沼竹 實子(92歳)
[川根] 中川 ハツエ(86歳) [保垣] 湯淺 貢(86歳)
[川根] 岡田 千代子(89歳) [戸島] 三郎丸 末夫(88歳)
[船木] 柳川 フサ子(102歳) [長田] 田村 明紀(75歳)
敬称略

※このおよろこびとおくやみは届出時に掲載を希望した方のみです。市外で届けた方や掲載の確認が取れていない方の名前の掲載を希望する場合は、総務課秘書広報室 ☎・お太助フォン42-5627までご連絡ください。

移動献血 400ml 献血

5月11日(火)
☎ 9:30～11:15
12:30～15:30
☎クリスタルアージュ



5月 | 休日・夜間の救急医療

■高田地区休日夜間救急診療所
吉田総合病院(吉田町)
〈平日〉17:00～翌8:30
〈日・祝日〉8:30～翌8:30
【内科・外科】☎42-0636

※都合により変更になる場合があります。出かける前に医療機関へお問い合わせください。

5月 | 納税

■固定資産税 1期
■軽自動車税 全期
納期限:5月31日(月)

ハローワーク安芸高田
求人求職状況(2月分)

月間有効求職者数 457人
月間有効求人数 776人
月間有効求人倍率 1.70倍

お仕事のご相談・求人募集はハローワークをご利用ください ☎42-0605 ☎42-0224

令和3年4月1日現在
人口

人口総数 27,874 前年比(-416)
世帯数 13,540 (+1)
男 13,473 (-182)
女 14,401 (-234)

令和3年3月分
災害件数

	火災	救急	救助
令和3年累計	0件(1)	153件(367)	3件(3)
前年同月	3件	99件	2件

毎月1日と15日は「防災デー」

令和3年3月末時点速報値
交通事故(年間累計)

	人身事故	管内交通事故の特徴
件数	死者 0人(±0) 負傷者 11人(+5)	
8件(+3)	※()内は前年同月の増減数	
追突	4件	出合頭 1件