

安芸高田

3

Vol.193



リレーコラム
広島市からIターン
安部 真弓さん

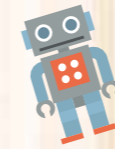

集まれ！ 安芸高田のアイドル



八千代町
つまだ きつべい
妻田 貴平くん (2歳)
「元気いっぱい、大きくなってね！」



吉田町
ますみや あやか
榊宮 彩花ちゃん (2歳)
「ニコニコ彩ちゃんが大好きだよ♡」



八千代町
ふるもと ちえ
古本 千愛ちゃん (2歳)
「明るく元気に育ってね」



吉田町
うえもと ゆいと
上本 唯人くん (2歳)
「元気いっぱいに育ってね。」



向原町
たかみ ひろ
高見 悠路くん (2歳)
「笑顔いっぱいニコニコひろくん♪」



美土里町
にしもと しおり
西本 汐織ちゃん (2歳)
「すすく元気に育ってね。」

次回はここで撮影します！

2歳6か月児相談

日時：3月27日（金）
10：00～10：30 ※受付時間

場所：保健センター

●お問い合わせ 撮影にご協力
総務課秘書広報室 お願いします

☎お太助フォン42-5627



八千代町
さぶらうまる ゆい
三郎丸 結衣ちゃん (2歳)
「すすく元気に育ってね！」



吉田町
なかた りお
中田 凜音くん (2歳)
「元気いっぱい大きくなあれ♪」

裏面にも載ってます！

令和元年度 安芸高田市成人式

記念行事では市内で活躍する2名の先輩が
新成人に向けてメッセージを伝えました



広島市佐伯区出身で、2019年春から高宮町で酪農を営んでいる田島あゆみさん。官僚から酪農家へ転身した経緯や想いを熱く語りました。



向原町出身で、現在クリスタルアーゴで週2回の児童英会話教室を開催しているキング千夏さん。多文化共生のためにも力を注いでいます。

- 1 式典に臨む新成人たちの真剣な表情に頼もしさを感じます
- 2 式辞を述べた永井教育長
- 3 来賓を代表して新成人に祝辞を贈る浜田市長
- 4 記念行事で行われた市のプレゼンテーションの様子
- 5 式典後には参加した新成人と来賓のみなさんが集まって記念撮影
- 6 市のマスコット「たかたん」も一緒にお祝い
- 7 記念品を贈呈した金川教育委員と受取者の立川佳凜さん



誓いのことば
自分の行動に責任をもち、
周りの人への感謝を忘れず、
社会の一員として平和な社会作りに
貢献できるように努力していきたい



新成人を代表して『誓いのことば』を述べた稲田拓斗さん(右)と辻本結愛さん(左)

溢れんばかりの希望と
感謝の気持ちを胸に
314名が新たな門出

今年度、安芸高田市で新成人として314名が新たな門出を迎えました。昨年8月15日(木)に予定されていた式典が台風10号の影響で延期され、今年度は1月12日(日)に開催。会場となったクリスタルアーゴには新成人1771名が集まりました。式では永井教育長が式辞を述べた後、来賓を代表して浜田市長、先川市議会議長、児玉県議会議長の3名が新成人に祝辞を贈りました。続いて行われた記念品贈呈では、新成人を代表して立川佳凜さんが金川教育委員から記念品を受け取り、その後、稲田拓斗さんと辻本結愛さんが『誓いのことば』を力強く宣言しました。

記念行事では、新成人にふるさとの魅力を再認識してもらおうと、市が取り組んでいる特徴的な取り組みや新しい挑戦を新成人にPR。さらに『先輩からのお祝いメッセージ』と題して、市に在住する2名の先輩が、それぞれの立場から熱いメッセージを伝えました。大人としての第一歩を踏み出し、キラキラと目を輝かせる新成人たち。どこにいても、みなさんのご活躍と明るい未来を心から願っています。



- 02 令和元年度
安芸高田市成人式
- 04 市長コラム
- 05 目次
イベント情報
- 06 行政情報
- 08 国保だより
- 09 リレーコラム
広島市から1ター
安部 真弓さん
- 10 健康いいカラダ
- 12 いきいき介護
- 13 吉田高校で今年度スタート
「探究科」って何するの!?
- 14 げんきな親子
- 16 病児・病後児保育を活用しよう!
- 17 新しい小学校が誕生します
国民年金のあれこれ
- 18 としょもつと!
- 20 HOTな話題
- 21 人輝く
- 22 消防
- 23 警察
異文化と暮らす
- 24 あきたかためし
- 26 トピックス/募集
- 28 歴史紀行
- 29 およろこび・おくやみ
- 30 3月の相談
- 31 安芸高田のアイドル



〈今月の表紙〉
「令和元年度成人式」
新成人のみなさん

本庁・支所連絡先

安芸高田市 ☎ お太助フォン 42-2111 (代)
八千代支所 ☎ お太助フォン 52-2111
美土里支所 ☎ お太助フォン 54-0311
高宮支所 ☎ お太助フォン 57-0311
甲田支所 ☎ お太助フォン 45-4111
向原支所 ☎ お太助フォン 46-3111

市役所開庁時間 8:30~17:15
(土曜・日曜日、祝日、年末年始は閉庁)

安芸高田市
ホームページ

https://www.akitakata.jp



3月のイベント情報

毎月開催の市内イベント情報をお知らせします

3/8日 チャリティー神楽
共演大会

〒八千代文化施設フォルテ(八千代町佐々井)
開演:9時30分(開場:9時)
〒チャリティー神楽実行委員会
☎090-2290-0809
八千代文化施設フォルテ
☎お太助フォン52-2323



「神楽を楽しみ、笑顔でいることが復興支援に繋がれば」という思いで行われているチャリティー神楽。高校生災害復興支援ボランティア派遣隊がお好み焼きなどを販売。
※入場は無料ですが被災地への支援金としてお一人様千円程度の寄附をお願いします。

3/15日 三矢の里神楽共演大会

〒クリスタルアージュ(吉田町吉田)
開演:9時20分(開場:9時)
〒三矢の里神楽共演大会実行委員会
☎43-0587



市内外から9つの神楽団が出演。神楽を見慣れた方や初めて見る方、どなたでも楽しめるように演目も工夫されています。

3/29日 ひろしま神楽グランプリ2019受賞記念
神楽ドーム特別公演

〒神楽門前湯治村神楽ドーム(美土里町本郷)
開演:12時30分(開場:11時)
〒神楽門前湯治村 ☎54-0888



昨年行われた「ひろしま神楽グランプリ」の新舞の部優勝「横田神楽団」と旧舞の部優勝「栗栖神楽団」による凱旋記念公演。

3/7±8日 吉田文化祭

〒クリスタルアージュ(吉田町吉田)
開演:9時~17時
〒☎お太助フォン42-2411
ステージ発表、展示発表、バザー、お茶席、体験教室、ワークショップなど。
※ステージ発表は3/8(日)のみ

3/7±8日 向原文化祭

〒向原生涯学習センターみらい(向原町坂)
開演:7日(土):9時~16時
8日(日):9時~15時
〒☎お太助フォン46-3121
展示発表、喫茶コーナー

3/8日 たかみや文化祭

〒高宮田園パライツォ(高宮町佐々部)
開演:10時(開場:9時30分)
〒☎お太助フォン57-1803
芸能舞台発表、展示など。展示は3/15(日)まで。※3/9(月)は休館



サンフレッチェ広島	日時	対戦相手
3月・4月の公式戦日程 (ホームゲーム) 会場:エディオンスタジアム広島	3/8(日) 14時~	セレッソ大阪
	3/22(日) 14時~	横浜F.マリノス
	4/18(土) 14時~	川崎フロンターレ
	4/25(土) 14時~	大分トリニータ



「過疎地域自立促進特別措置法」の意義

昭和30年代以降、日本経済の高度成長の過程で、地方の人口が急激に大都市に流出した結果、地方において一定の生活水準や地域社会の基礎的条件の維持が困難になるなど深刻な問題が生じました。こうした地方の人口の急激な減少に起因する社会の諸問題に対処するため、昭和45年に議員立法により10年間の時限立法として「過疎地域対策緊急措置法」が制定されました。以降、昭和55年には「過疎地域振興特別措置法」、平成2年には「過疎地域活性化特別措置法」、平成12年には「過疎地域自立促進特別措置法」(以下「過疎法」)が過疎対策の法律として制定されてきました。

この過疎法は、過疎地域の要件(一定の人口減少率・高齢者比率・財政状況)に該当する自治体について、国からの財政措置(事業費の7割)を受け、前記の吉田町と八千代町は過疎地域の要件に該当していませんでしたが、平成16年の6町合併の際に、本市全域が「見なし過疎地域」として過疎法の適用を受けられる事となり、長年にわたり市

田んぼアート事業
(約3億円)

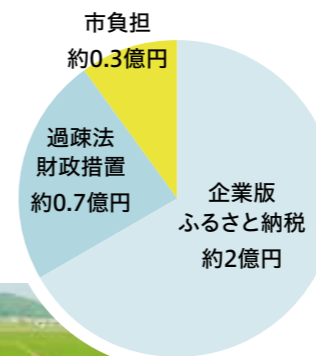

の財政負担が軽減されてきました。本市の平成30年度の決算では、過疎対策法を適用し実施した事業「約12.5億円」の内、過疎法財政措置が「5.7億円」、国費・県費等が「約4億円」、市の負担分が「約2.8億円」で、実質8割の財政措置がありました。「田んぼアート事業」は企業版ふるさと納税(見込み)を考慮すると市の負担分は1割程度、合併特別債を充当している「道の駅事業」での市の負担分は2割程度となっています(グラフ参照)。

道の駅事業
(約24億円)

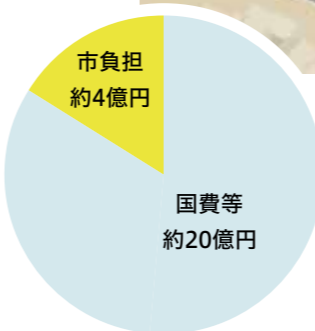

現行の過疎法は令和3年3月末をもって失効しますが、本市を含め過疎地域の自立促進や地域格差の是正のためには、今後も過疎法のような過疎地域を支援する制度が必要です。ただ、過疎法による財政支援の対象は過疎地域の要件(人口減少率が高い)に合致する地域のみとなるため、市の施策の柱である人口減対策を講じていくことはジレンマを抱えることとなります。そのため、人口減対策を講じながら国からの支援も受けることができるような過疎法の在り方について、国・県の関係機関に対して訴えていきたいと考えております。

広島県河川清掃等業務委託制度

！ 広島県河川清掃等業務委託制度

河川環境の保持と河川愛護意識の普及・向上のため、県が管理する河川（一・二級河川）の清掃活動（草刈り・ゴミ拾い）を行う団体に県が委託料を支払う制度

河川の清掃活動を行っている団体で、制度を新たに利用する場合は管理課建設管理係へ申し込んでください。

《委託金》

活動経費の範囲内で、実施計画・報告書の内容を審査後決定されます。

《申請時必要書類》

- 実施計画書
- 作業箇所を示した地図

《申込締切》

3月12日（木）

問管理課 建設管理係 担当：力石

☎・お太助フォン 47-1201 📠 47-1206

軽自動車税（種別割）の課税対象

軽自動車税（種別割）は、毎年4月1日時点で「主たる定置場（車両を使用しない際に主として車両を止めて置く場所）」がある市町村へ納付する税です。

原動機付自転車、および小型特殊自動車を取得・廃車・譲渡した場合や、自身が転出する場合は市役所本庁、または各支所で手続きを行ってください。

※廃車手続きが4月2日以降の場合は令和2年度も課税対象です。

※トラクターやコンバインなど、小型特殊自動車を取得した場合は、公道の通行有無に関わらず課税対象です。

手続きに必要な書類等は市ホームページで確認してください。

<https://www.akitakata.jp/ja>

/shisei/section/zeimu/27zeiritsu_kei-copy-2/



問税務課 市民税係 担当：藏城

☎・お太助フォン 42-5614 📠 42-2130

制度に関するお知らせ

行政情報

身体障害者手帳 交付申請を受け付けています

さまざまな制度の支援やサービスを受けるために必要な「身体障害者手帳」を交付しています。

《対象者》

身体（視覚、聴覚、平衡、音声・言語・そしゃく、肢体不自由、心臓、腎臓、肝臓、呼吸器、ぼうこう、直腸、小腸、免疫）に永続する障害がある方

《申請時必要書類等》

- ① 申請書
 - ② 指定医師の診断書・意見書
 - ③ 写真2枚（脱帽、上半身、真正面、縦4cm×横3cm）
 - ④ 個人番号（マイナンバー）と身元確認ができるもの
- ※①と②の用紙は窓口に設置しています（市のホームページからもダウンロードできます）。

問社会福祉課 障害者福祉係 担当：好岡

☎・お太助フォン 42-5615 📠 42-2130

身体障害者手帳の再認定

障害の状態が、「再生医療の適用」や「機能回復訓練」などで変化が予想される場合は、再認定を実施します。再認定の時期に書面で通知しますので、期日までに診断書・意見書を提出してください。

再認定期日の指定がない手帳をお持ちの方は、障害の程度が変わったり、新たな障害が加わったときは、新規交付時と同様に申請してください。

■ 以下の場合にも届け出が必要です

- 氏名変更時
- 住所変更時
- 死亡時
- 紛失、破損時

問社会福祉課 障害者福祉係 担当：好岡

☎・お太助フォン 42-5615 📠 42-2130

市税や公共料金が スマホで支払えます



1 スマートフォンにアプリをインストール

対応アプリ

PayB

PayPay

LINE Pay

アプリ利用料無料
※通信料は利用者負担です。

2 名前や生年月日、支払方法などを登録

各アプリで支払い方法が異なります。
※詳細はアプリホームページを確認してください。

3 納付書に印刷されているコンビニ収納用バーコードを読み取る

※バーコードがない場合はアプリで支払えません。



4 暗証番号を入力して支払い完了

※領収書は発行されませんので、必要な場合は各金融機関等の窓口で納付してください。

支払い可能な税・料金

- | | | | |
|----------|-------------|----------------|--------------|
| ・市県民税 | ・後期高齢者医療保険料 | ・特定環境保全公共下水使用料 | ・児童クラブ保護者負担金 |
| ・固定資産税 | ・住宅使用料等 | ・農業集落排水使用料 | ・保育料 |
| ・軽自動車税 | ・水道事業水道料 | ・浄化槽使用料 | ・幼稚園保育料 |
| ・国民健康保険税 | ・し尿収集手数料 | ・コミュニティプラント使用料 | |
| ・介護保険料 | ・公共下水道使用料 | ・受益者負担金（分担金） | |

※税・料金に関するお問い合わせは納付書に記載されている各担当窓口へ連絡してください。

乳幼児等医療費助成制度

0歳から18歳到達年度末までの方が受けた医療費のうち、自己負担分の一部を助成します。

《一部負担金》※一医療機関ごとの上限

通院	500円/日 ※月4日まで（月5日以降は自己負担がありません） ※院外処方の場合是一部負担金はありません。
入院	500円/日 ※月14日まで（月15日以降は自己負担がありません）

※16歳から18歳の間は、加入している健康保険の種類によっては助成が受けられない場合があります。

■ 受給者証の更新

○未就学児

誕生月の翌月の1日が更新日です（誕生月の中旬に新しい受給者証を送付）。

※保護者の所得情報が本市にない場合、自動で更新されない場合があります。

○小学生以上

年度毎の自動更新です。3月中旬に新しい受給者証を送付しますので該当する方は確認してください。

問保険医療課 医療保険年金係 担当：長井

☎・お太助フォン 42-5619 📠 42-2130

国民健康保険・後期高齢者医療被保険者の方へ服薬情報を送付します

病気の重篤化防止や医療費削減を目的として、服薬情報を送付しています。通知を受けた方は、かかりつけ医やかかりつけ薬局で提示し、重複している薬や飲み合わせが悪い薬を確認してください。

《対象者》※以下の全てに該当する方

○国民健康保険の被保険者

- 60歳以上75歳未満の方
- 複数医療機関（2か所以上）の受診歴がある方
- 6種類以上の薬を服薬している方

○後期高齢者医療の被保険者

- 複数医療機関（2か所以上）の受診歴がある方
- 6種類以上の薬を服薬している方

■ 外出時は「お薬手帳」を携帯しましょう

外出時に思わぬ怪我や体調不良で病院を利用することもあります。病院や薬局ごとに別々のお薬手帳を作らず一冊にまとめ、いつも服用している薬やアレルギー等の情報を記録したお薬手帳を携帯して、いざというときに備えましょう。

問保険医療課 医療保険年金係 担当：高橋・三宅

☎・お太助フォン 42-5619 📠 42-2130



広島市からIターン

安芸高田市で、夢を抱いて様々な活動に取り組み挑戦者たち。彼ら突き動かす原動力とその熱い想いに迫ります。

いろんなご縁がつながって
導かれるようにIターンしています

Saku-saku-cafe 店主 **安部 真弓**さん

看板犬のさくらがお出迎えます



お店の魅力その3 コーヒーは生豆で仕入れ手焙煎。ランチや川根の「柚子ヴァタケーキ」と一緒にどうぞ。
お店の魅力その2 愛犬専用のミニわんバーグ(300円)。牛ミンチのハンバーグ、ヤギミルクのクッキーとゼリー。
お店の魅力その1 限定10食のランチプレート(千円)は、全て手作り。コーヒーは400円。盛り付けもキュート。

Data

Saku-saku-cafe
〒高宮町川根2355
☎090-3745-1536
🕒10時～18時
🕒冬期/11時～17時
🕒休火～金曜(土日月曜のみ営業)
※詳しくはInstagramをご確認ください。
Instagram
saku12_21saku

景色と雰囲気魅了された川根で、ずっと夢見たドッグカフェを開店

昨年8月、高宮町川根に愛犬と一緒に通わせるドッグカフェがオープンしました。オーナーの安部さんは、2018年9月に夢を叶えるべく安佐北区からIターン。念願のカフェでは、地元の農家から直接仕入れた野菜をたっぷり使った手作りランチや愛犬の健康に気を配った自家製おやつを提供しています。高宮町との縁は、娘さんが習っていたバレエの先生が住んでいたこと。いつもは安佐南区でレッスンを受けていたことが、年に数回高宮町を訪れる機会があったそうです。「家から高宮町へ向かう道沿いの景色が本当に好きで、いつかこんなところでカフェを開きたい」とぼんやりと思っていた「安部さん。大きく心が動いたきっかけは娘さんの受験。娘が頑張っている姿を見て、自分も何かを始めたい!と心がざわついたんです。オープンするまでの間、地元の方から温かい言葉をたくさんいただきました。川根のためにも人を呼べる魅力的なお店にしていきたい」と安部さん。体想いのメニューが評判を呼び、クチコミだけで遠方からもお客様がカフェを訪れています。

国保

令和2年度から 国民健康保険税の納付月が変わります

税額決定の仕組みを分かりやすくし、納期で税額が大幅に増減しないよう、国民健康保険税の税額算定方法を変更します。これに伴い令和2年度から納付月が変わります。

変更前

4月から6月までの期間、暫定的に税額を決定(仮算定)し、7月以降の納期で精算(本算定)

月	4月	5月	6月	7月	8月	9月	10月	11月	12月	1月	2月	3月
納期	第1期			第2期	第3期	第4期	第5期	第6期		第7期		第8期
算定方法	《仮算定期間》 前年度の年間保険税 ÷8回 =1回の納付額			《本算定期間》 (年間保険税(前年中所得で算定) - 仮算定期間の保険税) ÷ 7回 = 1回の納付額 1回の納付額を千円単位に切り捨てて端数分を第2期で調整 →第2期の納付額が増加								



変更後

仮算定を廃止し、前年中の所得をもとに税額を決定する本算定のみに変更

月	4月	5月	6月	7月	8月	9月	10月	11月	12月	1月	2月	3月
納期				第1期	第2期	第3期	第4期	第5期	第6期	第7期	第8期	
算定方法	納付はありません			《本算定期間》 年間保険税(前年中所得で算定) ÷ 8回 = 1回の納付額 1回の納付額を千円単位に切り捨てて端数分を第1期で調整 →第1期の納付額が増加								納付はありません

※特別徴収(年金からの天引き)は従来どおり6回([仮徴収:4月・6月・8月][本徴収:10月・12月・2月])です。

- 前年中所得が確定した後に保険税額が決定するので、税額決定の仕組みが分かりやすくなります。
- 前々年中に比べ前年中の所得が大幅に減った場合や、仮算定期間中に世帯員が脱退した場合などの納め過ぎが減ります。
- 保険税額の通知が年2回([仮算定:4月][本算定:7月])から、年1回(7月)に変わります。



☎ 税務課 市民税係 ☎ お太助フォン 42-5614

電話1本・インターネットで申込受付

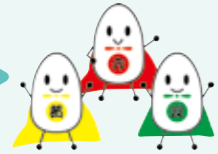

令和2年度 健康診断

健診を受ける市民のみなさまのニーズに合わせた3つの健診を実施します。

総合健診

文化施設など市内8か所で実施し、どの会場でも受けられます。お近くで気軽に特定(基本)健診とがん検診を受けたいという方におすすめです。

人間ドック健診

JA吉田総合病院をはじめ、広島市や三次市、東広島市など県内13の健診機関で受けられます。この機会にじっくりと検査したい方にぴったりの健診です。

個別医療機関健診

行き慣れたいつもの医療機関で受けたい方にはこちらがおすすめです。かかりつけの医療機関で特定(基本)健診が受けられます。ただし、がん検診は検査項目にありません。

申込方法

令和2年度から、電話とインターネットのみになります。

〈受付期間〉3月17日(火)～4月14日(火)

電話

〈受付時間〉9時～16時
※土日祝除く

安芸高田市健診申込センター ☎050-3625-7293

※受付期間の初日と終了日近くは電話の混雑が予想されます。つながらない場合には、時間を置いて再度かけ直してください。

インターネット

〈受付時間〉24時間
※4月14日(火)16時まで

安芸高田市健診申込システム
<https://www.akitakata.jp/ja/shisei/section/kourehukusi/sougoukenshin/sougoukenshin/>



加入している保険や年齢で受けられない健診・項目があります。詳細はパンフレット(世帯主宛てに3月中旬頃発送予定)やホームページで確認してください。



健康長寿課 健康推進係 ☎お太助フォン 42-5633

食のさんぽ道

安芸高田市食生活改善推進協議会

Recipe

野菜とツナのおろしポン酢

(1人分)エネルギー74kcal 塩分0.6g

【材料(4人分)】

チンゲン菜 ……120g
しいたけ ……60g
にんじん ……40g
ツナ缶(油漬け) ……80g
大根 ……160g

[A]

ポン酢しょうゆ ……大さじ1・1/3
穀物酢 ……大さじ1弱



チンゲン菜はカルシウムやビタミンCを含み、あくが少ないので下茹でをしないで使えます。和風の和え物にも向いています。

ツナ缶の油を使うことでうまみが出ます。



【作り方】

- ①チンゲン菜はひと口大に切り、しいたけ、にんじんは薄切りにする。
- ②チンゲン菜、しいたけを耐熱容器に入れ、ふんわりとラップをかけ、電子レンジ(600W)で40～50秒加熱する。にんじんは1分～1分30秒加熱する。※加熱時間は野菜の柔らかさを見ながら時間を調整してください。
- ③野菜が冷めたら軽く絞る、ツナ缶を混ぜ合わせる。
- ④大根はすりおろして水けをきる。
- ⑤野菜を器に盛り、その上に大根おろしをのせ、Aをかける。

健康長寿課 健康推進係 ☎お太助フォン 42-5633

健康いいカラダ



みんな笑顔で長生きしようやあ

健康あきたかた21推進中!

3月は「自殺対策強化月間」
大切ないのちを守るために

3月は、就職や転勤・転居などで生活環境が大きく変わり、気持ちが不安定になりやすい時期といわれています。心に余裕がなくなると、自分自身の心の不調にも気付きにくくなりますので、周りの方がちょっとした変化に気付いて声を掛けたりすることが大切です。



こんな変化に要注意

- 眠れない日が続いている
- 情緒が不安定
- 以前と比べて表情が暗く、元気がない
- 様々な体調不良を訴える
- 仕事や家事の能率が低下しミスが増える
- 周囲との交流を避ける
- 飲酒量が増える
- 涙もろくなる

気軽に相談してください

各種相談窓口

こころの相談

- ・広島いのちの電話 ☎082-221-4343
- ・健康長寿課 ☎お太助フォン42-5633

生活・福祉相談

- ・社会福祉課 ☎お太助フォン42-5615

高齢者相談

- ・地域包括支援センター ☎お太助フォン47-1132

障害のある方・家族の相談

- ・障害者基幹相談支援センター ☎お太助フォン47-1080
- ・相談支援事業所もやい ☎46-5760
- ・清風会つばみ ☎47-2092

労働相談

- ・三次総合労働相談コーナー ☎0824-62-2104

法律相談

- ・法テラス広島 ☎050-3383-5485

犯罪被害相談

- ・警察安全相談電話 ☎082-228-9110
- ・消費生活相談(月・金) ☎42-1143

巡回無料弁護士相談(要予約)

- ・吉田人権会館 ☎お太助フォン42-2826
- ・八千代人権福祉センター ☎お太助フォン52-7500
- ・美土里支所 ☎お太助フォン54-0311
- ・たかみや人権会館 ☎お太助フォン57-1330
- ・甲田人権会館 ☎お太助フォン45-4922
- ・向原支所 ☎お太助フォン46-3111

子ども・女性相談

- ・子育て支援課 ☎お太助フォン47-1283
- ・西部子ども家庭センター (18歳未満の子どもに関する相談) ☎082-254-0381
- (暴力などの女性相談) ☎082-254-0391

くらしの総合相談(要予約)

- (相続・後見制度等様々なくらしの相談)
- ・吉田人権会館 ☎お太助フォン42-2826
 - ・甲田人権会館 ☎お太助フォン45-4922

住居相談

- ・住宅政策課 ☎お太助フォン47-1202

健康長寿課 健康推進係 ☎お太助フォン 42-5633

吉田高校で今年度スタート

「探究科」って何するの!?

昨年4月、吉田高校に新たに「探究科」が誕生しました。県内初ということもあり、何を目的とし、何を学んでいる科なのか、特に将来吉田高校への進学を検討している方や保護者の方は気になっていると思います。そこで、今回は私たちの勉強も兼ねて、探究科について校内さまざまな人の話を聞いてきました。

MASSIRI THIMASUKI
吉高の2年生が
安芸高田の
ミリョクを発信!
広報で



他の記事は
市ホームページで
見られます



そもそも探究科って何ですか?

探究科は、自分の生き方を自身に問い続け、本当に大切なものは何なのかを考える学科です。地域の発展に貢献することのできる人材の育成、大学進学など多様な進路に対応した授業を行っています。



どうして探究科へ入ろうと思ったの?

中学生のとき、地域と人間について学びたいと思ったのがきっかけです。そのために必要な学力、コミュニケーション能力の向上のためには吉田高校の探究科の授業内容がとても魅力的だと思い、進学を決めました。入学してからは「産業社会と人間」という分野で、地域や人について学んでいます。



授業ではどんなことしてるの?

今年度は「地域について」と「人間について」という2つの課題を、グループに分かれて学んでいます。「地域について」では、地域の方に私たちの住んでいる地域についてのインタビューなどをしたり、「人間について」では、保育園や病院など人と触れ合える場所での実習を中心に取り組んでいます。



取材を終えて

探究科での活動を通して、後輩たちがとても大切なことを学んでいることが分かりました。県内で初めての探究科が私たちの通っている吉田高校で始まったことにとても誇りを感じます。これからも探究科の生徒には色々なことを学んでほしいです。

来てみてください!
オープンスクール

8月下旬
午前:授業体験
午後:部活動体験

詳しい情報は
学校のホームページまたはツイッターで!

吉田高校
ホームページ



吉田高校公式
ツイッターアカウント



いざという時役立つサービス



緊急時に『ボタンを押すだけで直接消防署につながる機能』をお太助フォンに追加できます。
※ご利用には2名以上の協力員が必要です。協力員には家まで駆けつけていただいたり、救急車が到着するまでの対応をお願いしたりする場合がありますので、ご近所の方が望ましいです。

● 対象

市内に住所がある方で、介護保険被保険者のうち以下のいずれかに該当する方
(施設入所、もしくは入院している場合には利用できません)

- ・一人暮らしの高齢者^{※1}
- ・一人暮らしの身体障害者^{※2}
- ・高齢者^{※1}または身体障害者^{※2}のみの世帯

※1...申請日時時点で65歳以上の方
※2...1級、2級の身体障害者手帳をお持ちの方

● 設定費用

5,500円 (税込)



ご利用手順

受話器を上げ、「あんしんボタン」を押して、消防職員と話してください



認知症高齢者を在宅で介護している家族を対象に、その高齢者が行方不明になった場合の早期発見に役立つGPS機能付き端末「ココセコム」を貸し出しています。要請を受け、セコムの緊急対応員が駆けつけます。

(施設入所、もしくは入院している場合には利用できません)

● 月額基本料 550円 (税込)

※下記サービスには別途料金が必要です。

位置情報提供料金

- ・専用サイトの閲覧: 110円/回 (税込)
※月2回まで無料
- ・電話でオペレーターに問い合わせ: 220円/回 (税込)
※24時間対応

セコムによる現場急行料金

- ・11,000円/1時間 (税込)



※実寸大
縦: 7.9cm
横: 4.3cm
重さ: 48g

問健康長寿課 高齢者生活支援係 ☎お太助フォン 47-1281 📠47-1282



PapaMama Network

子育て中のパパママを応援するコーナー。みなさんからの情報もお待ちしています！

園庭開放へおいでよ！

月に1、2回のペースで開催されている園庭開放「なかよし広場」。絵本の読み聞かせや季節に合った工作など、親子で一緒に楽しめる遊びを企画されています。夏は七夕かざり、冬はお子さんの手形をかたどった紙製のペンダントを作りました。毎回、おやつ時間を設けているのも特徴で、食前・食後に身につけておきたい挨拶や礼儀なども体験できます。

企画をする上で大切にしているのは、親子で一緒に作れるもの、季節感のあるもの、持ち帰って飾れるもの。持ち帰った作品から親子やご家族の会話が弾んで楽しい時間を過ごしてもらえたら嬉しいです。

決まった園庭開放日はなく、事前連絡すれば10時から11時の間はいつでも気軽に遊びに訪れることができる保育園。園内では、園児たちと同じスケジュールで過ごすため、体験入園としても活用できます。伝染病の流行など諸事情で受け入れできない場合もあるので、まずは電話で連絡を。当日連絡でも受け入れ可能です。

小さな子どももぐいぐい登るボルダリングは大人気

2年目の新しい施設です。お子さんと一緒に遊びながら、保育園の雰囲気や施設を体験していただけます。まずは気軽に遊びにきてください！

学校法人 ひの川幼稚園

八千代町 ☎52-2203

幼稚園教諭
天清さん、藤盛さん、堤中さん

清風会 そらはる保育園(認可外)

吉田町 ☎43-0611

園長
藤井さん

こども発達支援センター 常時実施

こども発達支援員が、就学までの乳幼児の心身の成長・発達に関する悩みなどの相談に応じます。※申込電話受付

毎月～金(祝日除)8:30～17:15
園こども発達支援センター ☎お太助フォン47-4151

地域子育て支援事業 常時実施

子育て中の保護者と子どもの交流の場としていつでもご利用できます。保育士による育児相談やアドバイスなど、地域での子育てを支援します。

吉田保育所 月～土 9:00～17:00 ☎お太助フォン 42-0662
みどりの森保育所 月～土 9:00～17:00 ☎お太助フォン 54-0880
ふなさ保育園 月～土 9:00～17:00 ☎お太助フォン 57-0007
くるはら保育園 月～金 9:00～17:00(土～12:00) ☎お太助フォン 57-1633
甲田いづみこども園 月～金 9:00～17:00 ☎45-7270

子育て支援センター 常時実施

家庭児童相談員、母子・父子自立支援員、保健師、子育て支援員が子育てに関する悩みなどの相談に応じています。

※電話相談も受け付けます
毎月～金(祝日除)8:30～17:15
園子育て支援課 児童福祉係 ☎お太助フォン47-1283

園庭開放

下記の保育園は随時園庭開放を行っております。日程は直接各保育園にお問い合わせください。

可愛保育園 ☎お太助フォン 43-1776
刈田保育園 ☎52-2099・お太助フォン 88-0855
八千代南保育園 ☎お太助フォン 52-3048
そらはる保育園(認可外) ☎43-0611



2020
3

お茶・タオル・着替え・帽子を持ってきてくださいね

げんきな親子



日	月	火	水	木	金	土
1	2	3	4	5	6	7
	みどりの森保育所(大さくなつたねの会) 園10:00～11:30	ふなさ保育園(ひなまつり会) 園9:30～11:00 かわね保育園 園9:30～11:00 吉田保育所 園10:00～11:30		親子交流会 園0～1歳児 園クリスタルアージュ101 園10:15～10:45 3歳児健康診査 園H28.9生 園保健センター 園13:00～13:15	ひの川幼稚園 園10:30～11:45	かみしばい会 園0歳～小学校低学年 園甲田図書館 園10:30～11:30
8	9	10	11	12	13	14
		吉田保育所 園10:00～11:30 市内中学校 卒業式	甲田いづみこども園 園10:00～11:30	向原こぼと園 園10:00～11:30 1歳6か月児健康診査 園H30.7.16～8生 園保健センター 園12:45～13:15	吉田幼稚園(お別れ会) 園10:00～11:30 親子体操 園カンガルーグループ(2～4歳) 園吉田運動公園 エアロビクス室 園10:15～11:00	育児相談 園乳幼児 園保健センター 園10:00～11:30 母乳相談・妊婦相談 園妊婦・産婦 園保健センター 園10:00～11:30
15	16	17	18	19	20	21
		吉田保育所 園10:00～11:30	すすく離乳食教室 園4か月～8か月 園クリスタルアージュ101 園10:00～11:30 ※3月9日(月) 予約開始	みつや保育園(体験入園) 園10:00～11:30 おひざにだっこのおはなし会 園0歳～4歳くらい 園中央図書館 園11:00～11:30 市内小学校 卒業式		おはなし会 園0歳～小学生 園八千代図書館 園10:30～11:00
22	23	24	25	26	27	28
来原小・船佐小 閉校式			入江保育園 園9:45～11:00 ひの川幼稚園 園10:30～11:45		2歳6か月児相談 園H29.9生 園保健センター 園10:00～10:30 安芸高田のアイドルの撮影を行います！ 4か月児相談 園R1.11生 園保健センター 園13:00～13:30 ブックスタート 絵本をプレゼント！詳しくは郵送される「4か月児相談」の案内で！	絵本と紙芝居のおはなし会 園5歳くらい～ 園中央図書館 園11:00～11:30
29	30	31				

健康診査

診察および育児全般の個別相談

育児相談

保健師・栄養士による育児全般の個別相談

4か月児相談・2歳6か月児相談

身体計測、食生活・歯・ことばなど育児全般の個別相談

母乳相談・妊婦相談

助産師による母乳測定、乳房トラブル、卒乳、妊婦健康診査の結果や生活などの相談

すすく離乳食教室(乳幼児健康教室)

からだとお口の発達に合わせた離乳食教室 ※対象月齢外でも参加可(要相談)

子育て広場

(親子交流会・親子体操)

託児はありませんが、ごきょうだいを連れての参加もできます。

予防接種・成長記録・街の育児情報
子育てアプリ
あきたかた



令和2年も // 新しい小学校が誕生します

第5回 閉校式・開校式の日程が決定しました!

令和2年4月に高宮小学校が誕生するのを前に、統合する来原小学校と船佐小学校で閉校式が開催されます。各校で式典が行われるほか、式典終了後、閉校記念行事も実施。児童たちの合唱や風船飛ばしなどが予定されており、児童や地域の方が一緒になって慣れ親しんだ小学校との別れを惜みます。また、4月には高宮小学校の開校式を開催。校旗の披露や児童による校歌斉唱などが行われます。

閉校式

来原小学校
日時 / 3月22日(日) 9時～
場所 / 来原小学校体育館

船佐小学校
日時 / 3月22日(日) 13時～
場所 / 船佐小学校体育館
※式典終了後、各地区実行委員会主催の閉校記念行事を開催

開校式

高宮小学校
日時 / 4月7日(火) 9時～
場所 / 高宮小学校体育館
(高宮町佐々部915-1)

改修工事の進捗状況

校庭 色とりどりのカラフルな遊具が新設されました



退職時の国民年金手続き

退職後に、厚生年金保険が適用されている事業所に再就職する場合は引き続き厚生年金保険に加入することになりますが、それ以外の場合で60歳未満の方は、国民年金加入の手続きが必要になります。
※退職者に扶養されていた60歳未満の配偶者も同様に手続きが必要です。



国民年金被保険者分類		手続方法
第1号被保険者	退職後に、厚生年金保険の適用事業所に再就職しない60歳未満の方	退職日の翌日から14日以内に離職票など退職したことが分かるもの、年金手帳等基礎年金番号がわかるものを持参し、年金事務所、または本庁・各支所で手続きをしてください。
第3号被保険者	退職後に、「厚生年金保険に加入している被保険者」の扶養になる20歳以上60歳未満の配偶者	被扶養者に該当した日から14日以内に配偶者が勤務している事業所を管轄する年金事務所に、事業所経由で非課税証明などの書類と年金手帳、または基礎年金番号通知書を提出してください。

園三次年金事務所 ☎0824-62-3107

病児・病後児保育とは、子どもが病気の時に保護者が仕事・病気・冠婚葬祭などの理由で保育できない場合、一時的に預けることができる子育て支援事業です。市内では唯一、甲田いづみこども園で受け入れを行っています。利用には事前登録が必要。いざという時のために登録だけでも行っておくと便利です。

令和元年度スタート 病児・病後児保育を 活用しよう!



病児・病後児保育担当の 看護師さんから一言



万が一に備え増田ファミリークリニックに嘱託医をお願いしています。お子さん一人ひとりの体調、顔色、表情の変化に気を付けながら、お子さんが不安にならないように笑顔で心掛けています。登録前に問い合わせだけでもお気軽にご連絡ください。

病児・病後児保育担当の 保育士さんから一言



ご家庭で保育ができない時にお預かりしているので、できるだけお家と同じように過ごしてほしいと思っています。遊ぶお子さんにはおもちゃも用意しています。病気のお子さんを連れて歩くのは大変。気軽に利用していただきたいです。

Q1 預けられる病気は?

- A. ①かぜ、消化不良症等(下痢等)、乳幼児が日常かかる疾患
- ②喘息等の慢性疾患
- ③骨折や火傷などの外傷性疾患
- ※ インフルエンザに関しては、利用を希望する日の朝9時の時点で、他の疾患での利用がない場合に限り利用可能です(インフルエンザのお子さんをお預かりする場合は、A型とB型を混在させないため、どちらかのみを受け入れます)。

Q2 かかりつけ医に診断してもらってもいいの?

- A. かかりつけ医を受診してください。受診の際に、医師に「診断情報提供書 兼 医師連絡票」を書いてもらい、利用時に園へ提出してください。

Q3 利用登録していません。今日登録して今日から利用できますか。

- A. 登録したその日に利用することも可能です(定員に達していないかは、事前にお問い合わせください)。ただし、登録時は利用の説明など、時間がかかりますので、事前の利用登録をおすすめします。

素朴な疑問にお答えします

Q4 急な発熱で仕事を休むことができない場合、当日の予約じゃダメ?

- A. 原則、前日までの予約ですが、当日定員に達していない場合は利用できます。

Q5 インフルエンザにかかりました。3日後に利用したい。病院には今日行くため、診断情報提供書を今日もらいたい。利用希望日の前日、もしくは利用希望日じゃないとダメ?

- A. 受診した際に、医師に書いてもらって構いません。なお、インフルエンザにかかられたお子さんの利用については、Q1をご確認ください。

Q6 半日利用(4時間)の、預け始めの時間はいつでもいいの?

- A. 利用時間は9時からです。10時に預けると10時から14時までが4時間です。

対象 / 本市にお住まいで生後6か月から小学3年生までのお子さん
※市外のお子さんも対象になることがありますので、詳しくはお問い合わせください。
料金 / 【1日利用】2千円 【半日利用(4時間)】千円 定員 / 3名



病児・病後児保育対応施設 甲田いづみこども園 病児・病後児保育室

住所 / 甲田町高田原2500-3 ☎ 45-7270

利用時間 / 9時～17時 ※土日曜・祝日、年末年始を除く

園子育て支援課 保育係 ☎お太助フォン 47-1283

低学年から読める楽しい児童書

おおあたり!



もとしたいづみ/作 山西 ゲンイチ/絵
小峰書店/刊
おばあちゃんから福引き券をもらった、だいくんと妹のまなちゃん。福引きを引くと、「あたり」が出ました!でも、当たったのは、見たことも聞いたこともない不思議なもの。持って歩いていると、次々と良い出来事が…。楽しく読めるお話です。



高宮図書館 政森

空について語るコミカルな一冊

空がおしえてくれること



蓬菜 大介/著 幻冬舎/刊
テレビでお馴染みの気象予報士の著者が、天気予報についてわかりやすく説明。「今日の空には二度と出会えない。天気の仕組みを知って毎日をもっと楽しく」と語りかけ、空を見る楽しさや、昨今の異常気象に備えて防災に対する心掛けをも促しています。



八千代図書館 蒲原

アメリカンクッキーを深掘り

アメリカンクッキー



原 亜樹子/著 誠文堂新光社/刊
チョコチップのイメージが強いアメリカンクッキー、実はとても奥が深く多種多様です。紹介されているクッキーは、ユニークなものから昔懐かしいものまで多彩。菓子文化研究家である著者が記すクッキーにまつわるエピソードは、さすがの読み応えです。



美土里図書館 原田

宇宙技術を分かりやすく解説

子ども実験教室 宇宙を飛ぶスゴイ技術!



川口 淳一郎/著 ビジネス社/刊
「はやぶさ2」などの宇宙探査機は、どんな仕組みで動いて調査をしているのか?それを子ども向けに解説しながら、身近な道具を使って体感できる実験が紹介されています。私たちの身の周りにはある現象が、宇宙を飛ぶスゴイ技術につながっている!?



中央図書館 本岡

今月の本棚

図書館のスタッフがおすすめの本を紹介します

今日借りた本 教えてください

いろいろな人の伝記を読むのが好き。図書館で興味がある本を探るのが楽しい5年生
ますだ けんた 升田 健太くん (高宮町在住)



『名探偵シャーロック・ホームズボン ぬすまれたダイヤのゆくえ』

三田村 信行/作 黒岩 章人/絵 PHP 研究所/刊



名探偵シャーロック・ホームズがいた「ズボン」が、ホームズゆずりの推理と行動力で事件を解決していくシリーズ。一見事件とは関係のなさそうな猫探しの依頼が事件解決の糸口になっていて、読んでいてどんどんひき込まれました。他のシリーズも読んでみたい!

※出版社では品切れ

新着図書情報

新刊情報はごく一部です。そのほかの新刊情報は館内検索機・ホームページからご覧いただけます。

アンエーゼ・バルツィ/著	きょうりゅうランド	アソビ	絵本	わだことみ/ぶん いまはやしゆか/え	うれしいひのいただき	絵本	村上しほ/作	家庭科室の日曜日	児童読物	高橋由太/著	作ってあげたい小江戸ごはん	小説	伊東潤/著	潮待ちの宿	小説	原田マハ/著	風神雷神上下	小説	中山七里/著	人面瘡探偵	小説	塩田武士/著	歪んだ波紋	小説	信友直子/著	ぼけますから、よろしく	手記	山崎美津江/著	帰りたい家	ライフ	NHKガッテン! 血圧をラクく下げる! 最強ワザ	健康	野々村友紀子/著	夫婦喧嘩は買ったたらダメ。	夫婦関係	黒川伊保子/著	夫のトリセツ	心理学
--------------	-----------	-----	----	--------------------	------------	----	--------	----------	------	--------	---------------	----	-------	-------	----	--------	--------	----	--------	-------	----	--------	-------	----	--------	-------------	----	---------	-------	-----	--------------------------	----	----------	---------------	------	---------	--------	-----

中央図書館 ☎42-2421・お太助フォン 42-2421 八千代図書館 ☎52-7090・お太助フォン 22-1001 美土里図書館 ☎59-2120・お太助フォン 23-1001

安芸高田市立図書館 安芸高田市 図書館

[開館時間] 平日/中央図書館 10時~19時 その他の図書館 10時~18時
土日/中央図書館 9時~18時 その他の図書館 9時~17時
[休館日] 月曜・祝日・毎月第2金曜日
祝日が月曜に重なる場合はその翌日



小学生になったら図鑑

入学準備から小学校生活まで 楽しくなるコツとヒント366



長谷川 康男/監修 ポプラ社/刊

小学校生活に必要なもの、生活習慣の基本など、新しく始まる学校生活に向けて、親子で知っておくといいい情報がこの一冊に満載です。

3つのおかずの組み合わせで作る! おいしいお弁当



検見崎 聡美/著 池田書店/刊

初めてのお弁当生活もこれで安心! おかずの組み合わせや詰め方のコツなど、毎日のお弁当作りのポイントがひとめでわかります。

今あるもので「あか抜けた」部屋になる。



荒井 詩万/著 サンクチュアリ出版/刊

ルールをおさえれば「あか抜けた」部屋になる! 大事なポイントを具体的にわかりやすく解説。新しい部屋のインテリアの参考にどうぞ。

暮らしも / 心も /

新生活応援BOOK



入学や就職を機に、新しい生活がスタートするという人も多いこの季節。新生活への準備は万端ですか?今回は環境が変わる人も変わらない人も、これからの暮らしに役立つヒントがもらえる一冊を集めました。



YouTuber キティの 人生相談



扶桑社/刊 '76,19 SANRIO 著作(株)サンリオ

YouTubeに寄せられた質問にキティちゃんが真剣にあたたかく答えています。大人も子どもも、キティの応援で元気になるよ。

私、失敗ばかりなのでへこたれない仕事術



内山 聖子/著 新潮社/刊

人気ドラマのプロデューサーが語る仕事術。仕事でつらいときや不安なとき、失敗しても大丈夫なんだ!と勇気がわいてくる一冊です。

これからの暮らし計画 今を満たして、明日に備える工夫



柳沢 小実/著 大和書房/刊

自分はどうな暮らしがしたいのか、どんな自分になりたいのか。これからの暮らしをもっと素敵にするためのヒントがいっぱい。

図書館からのお知らせ

- 春のおはなし会 (日時)3月31日(火) 10時30分~11時 (場所)向原図書館 (対象)小学生
※定例おはなし会の日程はP14に記載
- 図書館雑誌スポンサー(広告主)募集 図書館に雑誌をご提供いただくスポンサー企業等を募集します。
<応募資格>民間事業者等
<広告の掲載方法>(1)雑誌の最新号カバーに、スポンサー名およびスポンサーが作成された広告を掲示します。約70種類の図書館の雑誌の中から自由に選択できます。
(2)図書館のホームページにスポンサー名を掲載します。
<お問い合わせ>生涯学習課 社会教育係 ☎お太助フォン42-0054

高宮図書館 ☎57-1803・お太助フォン 24-1001 甲田図書館 ☎45-4311・お太助フォン 25-1001 向原図書館 ☎46-3121・お太助フォン 26-1001

第17回 安芸高田市児童・生徒自画像展 入賞・入選者発表

市内の小中学生からの応募作品953点の中から、市長賞、議長賞、教育長賞、館長賞と、優秀賞、入選作品の計35点が選ばれました。



市長賞
かわもと りん
川本 凜(吉田中3年)



市長賞
みかみ まさき
三上 真輝(美土里小3年)



教育長賞
うだ まや
浮田 麻矢(八千代小5年)



八千代の丘美術館館長賞
なかしま ゆうと
中島 悠翔(向原小3年)

優秀賞

さつき けいと
皐月 恵斗(吉田小3年)

いのうえ すばる
井上 昂(愛郷小3年)

そが ゆきな
曾我 侑那(八千代小3年)

とだ ゆづき
戸田 悠月(美土里小3年)

くまたか ちあき
熊高 千秋(川根小5年)

くわた しゆん
桑田 旬(来原小3年)

つつい えこう
筒井 恵香(船佐小5年)

おおたに つきの
大谷 月乃(甲田小3年)

かけひ はなこ
寛 華子(向原小5年)

さとう しんいち
佐藤 伸一(吉田中2年)

にしむら ひびき
西村 陽々樹(八千代中3年)

うえすぎ さゆき
上杉 咲幸(美土里中2年)

つつい ひなこ
筒井 陽菜子(高宮中2年)

にした こと
新田 胡春(甲田中1年)

おおあし こはね
大足 心羽(向原中2年)

入選

のだ はるき
野田 温己(吉田小3年)

わけだ りょうた
分田 療太(吉田小3年)

きさか ここみ
木坂 心水(吉田小5年)

やまぐち めいさ
山口 芽衣咲(吉田小5年)

おしいれ ゆうと
押入 勇人(八千代小5年)

やまさき ゆうせい
山崎 悠生(来原小3年)

うえの ほのか
上野 穂花(来原小5年)

ひらた いおり
平田 伊織(甲田小5年)

ひらかわ くるみ
平川 来瞳(向原小5年)

さこなが なほ
迫永 那歩(吉田中2年)

むねちか だいち
宗近 大地(吉田中3年)

とちおか こころ
栃岡 心(八千代中2年)

とみた さくや
富田 さくや(八千代中2年)

たけしま よしなり
竹島 美成(八千代中3年)

ほりかわ ゆうか
堀川 優華(甲田中2年)

まつもと えいと
松本 瑛大(向原中2年)

※敬称略

功労者表彰

むらかみ かずお
村上 一夫さん

15年6月の長きにわたり、安芸高田市農業委員を務められ、平成25年から6年間は広島県農業会議常設審議委員として本市のみならず広島県全域の農業発展に貢献されました。



のぶかわ しんご
信川 進吾さん

15年6月の長きにわたり、安芸高田市農業委員を務められ、向原担い手協議会の中心人物として、農業後継者の育成に尽力され、市の地域農業の振興に貢献されました。



感謝状贈呈

ながわ のぶなり
名川 宜成さん

消防水利や学校の駐車場用地として活用を図るため、向原小学校近隣の所有土地を寄附していただきました。

ないとう りょう
内藤 亨さん

安芸高田市ふるさと応援寄附金として、多額の寄附をしていただきました。「歴史と文化の香り高いふるさとづくり事業」などに活用させていただきます。

このコーナーは市内のいろいろな出来事を紹介するコーナーです。みなさんの身近な出来事をお知らせください。

総務課秘書広報室
〒731-0592 安芸高田市吉田町吉田791番地
☎お太助フォン 42-5627 42-4376

HOTな話題

1月10日(金) 清神社

サンフレッチェ広島 必勝祈願・清神社参拝



選手やスタッフ約40名が清神社を訪れ、必勝祈願を行いました。昨季の6位からの巻き返しを誓い、5年ぶりの優勝に向けて結束を深めました。



1月18日(土) 東京都千代田区 日経ホール

ひろしま安芸高田神楽第9回東京公演



今年の東京公演は美土里町の日吉神楽団が出演。儀式舞「神降し」の他、「鈴鹿山」「紅葉狩」「天神記」「八岐大蛇」の4演目を披露し、約1,200名の観客を魅了しました。



1月18日(土) 向原生涯学習センターみらい

第34回青少年の声を聴く会



向原高校卒業生、大丸善弘さんの講演も行われました。

「21世紀に生きる私の考え～体験を通して学んだこと」をテーマに向原小学校、向原中学校、向原高校から各校2名の代表が意見発表を行いました。

1月27日(月) 市議会議場

生徒議会



生徒が議員として一般質問を体験する生徒議会。今年は美土里中学校の2年生23名が参加しました。市長や教育長に対し、市政について鋭い意見や提案が相次ぎました。



1月26日(日) 横田八幡神社

文化財防火デー訓練



毎年1月26日の文化財防火デーに合わせて、市内の文化財を対象に防火訓練を行っています。今年は横田八幡神社で、消防署・消防団・地域振興会による防火訓練(発見から通報、初期消火)が行われました。



2019年 特殊詐欺※被害の届け出はゼロでした

「自分たちの街は自分たちで守る」という防犯意識のもと、防犯ボランティアをはじめとする市民の方々が防犯活動をしていただいた結果、昨年1月から12月まで、本市では特殊詐欺被害の届け出がありませんでした。これからも、安全・安心な安芸高田市の実現に向けて取り組みましょう。

※特殊詐欺…電話などを利用し、対面せずに被害者をだまし、お金を振り込ませる詐欺



地域安全推進員の委嘱式



青色防犯パトロール講習会



防犯ボランティアが青パトで巡回

詳しい詐欺の手口や、騙されないポイントを知ろう!

広島県警ホームページ「特殊詐欺を撃退するために…」

<https://www.pref.hiroshima.lg.jp/site/police/tokushusagi-gekitai.html>



4月1日スタート Net119緊急通報システムの運用を始めます

Net119緊急通報システム

聴覚や発語の障害などで、119番通報を音声で行うのが困難な方が、スマートフォンなどから画面操作で消防車や救急車の要請ができるシステム。利用には事前登録が必要です。



利用には
事前登録が必要です

登録説明会(当日、登録が可能です)

[日時] 3月28日(土) 10時~12時 [場所] クリスタルアージュ 4階小ホール

[対象] 本市に在住、在勤、在学している方で、音声の聞き取りや発語が困難な方

[登録料] 無料 ※登録時の通信料は別途必要です

※登録にはインターネットとメールの機能を利用しますので、スマートフォン等を用意してください。

ガソリンを携行缶で購入する方へ

ガソリン(混合ガソリンも含む)を携行缶で購入する場合には、以下のことが義務付けられています。

- ・本人確認(運転免許証の提示など)
- ・使用目的の確認
- ・販売記録を作成



ガソリン取り扱い時の注意事項

ガソリンは、灯油用ポリ容器に入れることはできません。

ガソリン携行缶に貼られている注意事項をよく読んで取り扱ってください。

セルフスタンドでも、容器への詰め替えはガソリンスタンドの従業員が行う必要があります。

毎月一回
定期開催

応急手当講習 心肺蘇生法、AED使用方法など

開催日時 | 3月15日(日) 午前:2時間(短縮コース ウェブ講習受講済の方が対象です)
午後:3時間(普通コース)

※なお、受講時間は変更できる場合がありますので、ご相談ください。

お問い合わせ | 警防課救急係 ☎42-3952



笑顔の輪

異文化と暮らす 私たちにできること



(文) 人権多文化共生推進課
多文化共生推進員
明木 一悦

人権多文化共生推進課
お太助フォン 42-5630
47-1206

これまでのコラムで紹介した、多文化共生の中での「言葉」や「文化」などの「壁」。私たちが住むこの安芸高田市でもそんな「壁」を低くする取り組みを、さまざまな地元団体の方がされています。吉田町の「郡山桜まつり」では、近くに生まれているタイやベトナムから来られている方にも声を掛けてみんなで合唱をされたり、「心まつり」では、参加した外国の方に浴衣を着てもらって、みんなと一緒に一心節踊りの輪に入ったり、踊ったりされています。甲田町の大土山田楽団と地域振興会では、毎年6月に開催されている「大花田植え」に、タイから来られている技能実習生に早乙女として参加してもらい、地域のみなさんとの交流を図られています。

向原町では地域の振興会が研修会を開催して、ベトナムや中国から来られている技能実習生との「寄り添い」を作ろうと取り組まれています。他にも、ゴミ拾いや草刈り、とらなどの地域行事に参加してもらうことで、地域づくりの一環として多文化交流に取り組まれている地域もあるようです。みなさんも、近くでそういった機会があれば、ぜひ地域の外国の方に声を掛けて一緒に参加してみてください。交流から笑顔が生まれ、きっとそれが地域の魅力にもつながるはずです。桜が咲くこれからの季節、「お花見」をきっかけに、近所の外国の方と互いの文化をもっと理解し合ってみるのもいいかもしれませんね。

TOKUBETU企画展

4月4日(土)～6月1日(月)



第104回二科展広島巡回展
広島県知事賞受賞
田川幸義

向原町在住で広島、東京などで活躍されている作家、田川幸義さん、三好尚美さんの企画展を開催します。

【G棟】田川幸義展(デザイン)

【H棟】第18期入館作家
寄贈作品展

【I棟】三好尚美前衛書道展



三好尚美
「無量寿」

八千代の丘美術館春まつり
作家交代式

4月25日(土)

19期入館作家を新たに迎え、作家交代式・入館作家による作品解説を行います。

入館
無料



☎お太助フォン 52-3050

[開館時間] 10時～17時(入館は16時30分まで)

[休館日] 毎週火曜日(祝日の場合翌日)

[入館料] 一般300円・65歳以上200円・

小中学生200円・障害者手帳をお持ちの方(介助者1名を含む)無料

令和元年度
ふるさと納税寄附額が2億円突破!

本市のふるさと納税は、平成27年度からインターネットでの寄附受付を始め、これまで毎年増加傾向でしたが、今年度大きく寄附額が増加し12月末現在で2億円を超えました。

寄附金額	令和元年度
平成28年度	1,932万4,000円
平成29年度	3,330万0,010円
平成30年度	7,000万6,000円
令和元年度	2億2,217万4,056円

※令和元年度は12月末までの合計

全国各地から頂いた寄附はまちづくりの一部に活用しています。また、地場産品を返礼品として全国に発送することで経済の活性化にもつながっています。

安芸高田市
ふるさと納税寄附金額

〈寄附件数〉
348件

〈寄附額〉
5,796,000円
(1月分合計)

地方創生推進課
定住促進係
☎お太助フォン42-2124

「広報あきたかた」についてご意見をお寄せください

アンケート

- Q1. 今月号でよかった内容や写真があれば教えてください。
- Q2. 取り上げてほしい内容や企画があれば教えてください。
- Q3. 広報に関するご意見・ご感想をお聞かせください。

受付

メールもしくは、本庁・支所へ設置してありますアンケート用紙にご記入いただき、広報ご意見ポストへ投函ください。

懸賞付き
アンケート
協賛企業募集

広報あきたかたでは「懸賞付きアンケート」掲載に向け、市内外問わず、懸賞協賛企業を広く募集しています。申し込み、お問い合わせは総務課秘書広報室までご連絡ください。

総務課秘書広報室 ☎his yokouhou@city.akitakata.jp

「広報あきたかた」が
もっと手軽に!

デジタルブックを採用

パソコンやスマートフォン、タブレットなどからも広報紙を閲覧することができます。

閲覧の仕方

市のホームページの「トップページ」>広報・刊行物>広報あきたかたの中に、リンクがありますので、そこからアクセスしてください。また、右記QRコードを読み込むことでもアクセスできます。



天ぷら定食
1,300円

大ぶりなエビが3匹と季節の野菜の天ぷらがたっぷり味わえます。衣を巻き付けながら揚げたエビは、サクサクぷりぷり



店主
本田 章二さん

『土師ダムサイクリングターミナル』内にある食事処です。ここで腕を振るうのは、調理師経験50年、様々なホテルや料亭で料理長を務めた経歴を持つ本田さん。地産地消にこだわり、食材は本田さんが産直市などで目利きして仕入れたものを中心に使用しています。メニューは天ぷらや釜飯などの本格和食から、丼もの、麺類、一品料理まで幅広く用意。土師養魚組合から直接仕入れるヤマメなど5種類が揃う釜飯が、こちらのお店の看板メニューです。日曜、祝日限定で土師ダムカレー(850円)も数量限定で登場します。

14

杯目

お食事処 土師さくら亭

〒8千代町土師1194-1 ☎52-2841
営業11時～16時(LO15時30分)※ドリンクは10時～
休火曜(祝日の場合は翌日) 100台



地元の人に愛されるお店をご紹介します!



あきたかためし

知っているようで知らなかった安芸高田市内の名店・人気店をシリーズでご紹介。気になるお店をチェックして、さっそく出かけてみよう!

※価格は全て税込です

15

杯目

お好み焼 たけちゃん

〒高宮町佐々部前川1964-2 パストラル内
☎57-1701
営業10時～20時(LO19時30分)
休不定休 100パストラルP利用



店主
田中 雄彦さん

『パストラル』の一角に店を構える『たけちゃん』は、場所の分かりづらさからか、目指して行かないければ決したどり着けないお好み焼店。店主自身がその味に惚れ込んだ三次の名店で修行を積み、5年前に店をオープンしました。焼き方は、重しで押しながら余分な水分を飛ばす昔ながらのスタイル。素材のうま味をぎゅっと凝縮させた一枚が堪能できます。子牛の牛タン(850円)や手羽の中に明太子を詰め込んだ「串明太(550円)」などの鉄板料理も充実。店主が愛する旧車好きが集まるお店としても一目置かれています。

三次唐麺焼
チーズトッピング
940円

麺は三次の老舗「江草製麺」の唐麺を使用。辛さに汗がふきます。さらに刺激を求める方は卓上の辛味調味料をどうぞ



お知らせ



その他のお知らせ トピックス

民生委員・児童委員が決まりました
昨年12月の一斉改選で欠員となっていた地域の民生委員・児童委員が決まりました。

吉田町(徳田・坂巻・新屋郷) 小田陽子さん
問 社会福祉課 社会福祉係
☎お太助フォン42-5615
☎42-2130

安芸高田市議会議員補欠選挙
安芸高田市議会議員に欠員が生じたため、安芸高田市議会議員補欠選挙を安芸高田市市長選挙と同時にを行います。

選挙期日告示日(立候補届出日)
4月5日(日)
執行期日(投・開票日)
4月12日(日)

立候補予定者説明会
時 3月11日(水) 10時～
所 クリスタルアージュ2階203研修室
説明会では、立候補の届け出に関する説明を行い、必要書類を配布しますので、立候補を予定している方、もしくは代理の方は必ず出席してください。
※出席は1候補につき3名以内でお願いします。

ご希望の方へ 選挙公報を郵送します
選挙執行の際の「選挙公報」は、新聞折込、市役所本庁・各支所等への設置で配布する予定です。
新聞を購読していない、新聞折り込みが入らないなどの理由で、「選挙公報」の郵送を希望する方には「選挙公報」を郵送しますので、送付先を事前に選挙管理委員会へお知らせください。

時日時 問お問い合わせ先 所場所 予予約 備備考 料料金 申申込

※無投票の場合は「選挙公報」は発行しません。
問 選挙管理委員会
☎お太助フォン42-1136
☎42-1375

宝くじ助成金で備品を整備
令和元年度コミュニティ助成事業(一般コミュニティ事業)を活用して、高宮町の下佐振興会が備品を整備されました。
この事業は、一般財団法人自治総合センターが宝くじの受託事業収入を財源に社会貢献広報事業として実施し、コミュニティ活動に必要な設備や備品などに対して助成しています。
整備内容
会議用テーブル・折りたたみイス収納台車・除雪機・大型石油ストーブ



問 地方創生推進課 まちづくり支援係
☎お太助フォン42-2124
☎42-4376

人権映画上映 ニッポニアニッポン フクシマ狂詩曲
単身赴任でフクシマ県のある町役場に出向した主人公が目にする原発事故後の現状に、町役場の助役は笑顔で言い放つ。「3.11なんて忘れちゃえば？」フクシマの現状を風刺的にとらえた作品です。
時 2月29日(土)
①13時～ ②16時～
定員 各30名 ※先着
料 無料
所 問 吉田人権会館
☎お太助フォン42-2826
☎42-2831



人権セミナー「原発事故取材報告、半径5mを変えていこう」
福島第一原発の事故発生時から東京電力株式会社の「定例記者会見」を取材してきたお笑い芸人「おしどり」が、大手メディアが報道しない事実をお届けします。
時 3月14日(土) 13時30分～
所 クリスタルアージュ4階小ホール
講師 おしどり(マコとケン)さん



定員 100名 ※先着 料 無料
問 申 吉田人権会館
☎お太助フォン42-2826
☎42-2831

歴史民俗博物館30周年記念 無料開放
安芸高田市歴史民俗博物館は、旧吉田町歴史民俗資料館として平成2年3月28日に開館し、今年3月で30年を迎えます。それを記念し、2日間の無料開放を実施します。
※3月28日からは30周年記念企画展も開催します。



料 無料
時 3月28日(土) 10時～17時
29日(日) 9時～17時
所 問 歴史民俗博物館
☎お太助フォン42-0070

声の目録
声の目録は、広島県立図書館所蔵の視聴覚資料で貸出しができるCD・カセットテープ・デジター(CDへデジタル録音された図書。再生には専用の機器かPCソフトが必要)にどのようなものがあるか紹介したもので、カセットテープ版・デジター版・点字版・墨字版があります。

利用方法
来館または郵送で貸出
※墨字版は広島県立図書館のホームページからダウンロードできます。
問 広島県立図書館
☎082-241-4972



里山林・竹林整備事業 取組団体募集
里山の景観回復と有害鳥獣の出てく環境作りのため、里山林・竹林整備に取り組む地域、団体を募集します。



※地域、団体の伐採にかかる費用負担はありませんが、実施後20年間は、対象森林の適切な維持管理について、市と協定を結ぶ必要があります。
申込期限 6月1日(月)
問 農林水産課 林業水産係
☎お太助フォン47-4022
☎42-1003

カップリング交流イベント
ビーチボールバレーと卓球を楽しみながら婚活してみませんか。



時 3月29日(日) 10時30分～16時
所 吉田運動公園アリーナ (吉田町相合555-1)
対象 結婚希望者 (本市在住、もしくは結婚を機に本市に定住を希望する方)
定員 男女各16名 (応募多数の場合は抽選)
料 2千円

申込期限 3月16日(月)
問 申 環境生活課内結婚相談所
☎お太助フォン42-1126
☎47-1206

広島県要約筆記者養成講座 受講者募集
「要約筆記」は、聴覚に障害のある方のコミュニケーションを支える手法の一つです。話の要点をまとめながら文字にして伝える要約筆記者の養成講座(手書きコース・パソコンコース)を行います。
受講期間 前期:4月～7月(全8回)
※前期講座の修了者が後期講座の受講資格を得られます。
時 日曜日(月1～3回) 13時～17時
所 クリスタルアージュ

対象 県内在住、または在勤の方
・要約筆記活動、聴覚障害者の支援に携わることができる18歳以上の方
※パソコンコースは次の条件あり。
・ノートパソコンを持参できる方 (Windows8以上)
・タッチタイピングで1分間に70文字以上の文字入力ができる方
定員 各コース15名(先着順)
料 無料
※テキスト代3,670円は別途必要
申込期限 4月8日(水) ※消印有効
問 申 広島県難聴者・中途失聴者団体連合会
☎☎082-259-3327
✉nanren@hiro-chokaku.jp

「江の川」河川内樹木 持ち帰り希望者募集
江の川には多くの樹木が繁茂し、河川の流下阻害や巡視の妨げになっています。国土交通省では伐採木の有効活用を目的に、持ち帰りを希望する方(自ら持ち帰ることができる方)を募集しています。※樹木(柳など)は無償で持ち帰ることができます(先着順、無くなり次第終了)。
時 3月4日(水) 10時～
所 岩城橋上流約200m(吉田町常友)
問 申 国土交通省三次河川国道事務所河川管理課 (http://www.cgr.mlit.go.jp/miyoshi/)
☎0824-63-4202
☎0824-63-3132

移動献血 400ml 献血
3月10日(火)
9時30分～12時 問 JA広島北部本店
14時～16時 問 JA吉田総合病院
[年齢] 男性17～69歳・女性18～69歳 ※65歳以上の方は60～64歳の間に献血経験のある方に限ります。
[体重] 男女とも50kg以上
『命をつなぐ献血』にご協力を

アンケート記入欄 裏面アンケートの答えをご記入ください。
お預かりした個人情報取り扱いにつきましては厳重に管理し、取得目的以外には使用しません。

A1.		A3.	
A2.			
ふりがな		性別	男・女
お名前		年齢	歳
〒			
住所		☎() -	

※取材のため、こちらからの連絡をご希望されない場合は右にチェックを入れてください。 ご連絡不可

3月 | 休日・夜間の救急医療

■高田地区休日夜間救急診療所
吉田総合病院(吉田町)
〈平日〉17:00~翌8:30
〈日・祝日〉8:30~翌8:30
【内科・外科】☎42-0636

※都合により変更になる場合があります。
出かける前に医療機関へお問い合わせください。

3月 | 納税

■国民健康保険税 第8期
■後期高齢者医療保険料 第9期
納期限:3月31日(火)

ハローワーク安芸高田
求人求職状況(12月分)

月間有効求職者数	395人
月間有効求人数	680人
月間有効求人倍率	1.72倍

お仕事のご相談・求人募集はハローワークをご利用ください ☎42-0605 42-0224

人口 令和2年2月1日現在

人口総数	28,453	前年比(-306)
世帯数	13,534	(+18)
男	13,746	(-160)
女	14,707	(-146)

災害件数 令和2年1月分

火災	救急	救助
1件	136件	2件
令和2年累計	(1)	(136)
前年同月	2件	138件

毎月1日と15日は「防災デー」

交通事故(年間累計) 令和2年1月未現在速報値

人身事故		
件数	死者	負傷者
32件(-18)	1人(-3)	42人(-28)
管内交通事故の特徴		
追突事故	1件	右直事故
		1件

※()内は前年同期の増減数

およろこび

- | | | | |
|------------|--------------------|------------|--------------------|
| 吉田町 | 児玉 ことは(こだま ことは・女) | 甲田町 | 三吉 奏羽(みよし そう・男) |
| | 矢田 紬(やだ つむぎ・女) | | 山縣 由誠(やまがた ゆうせい・男) |
| | 徳丸 將生(とくまる しょうき・男) | 向原町 | |
| | 稲毛 尊也(いなげ とおや・男) | | 下川 璃絃(しもかわ りつ・男) |
| | 唐口 怜(からくち れい・女) | | 敬称略 |
| | 吉鷹 律(よしたか りつ・男) | | |

おくやみ

- | | | | |
|-------------|-------------------|-------------|--------------------|
| 吉田町 | [吉田] 佐々田 光子(95歳) | 美土里町 | [本郷] 後藤 薫(80歳) |
| | [吉田] 上野 照子(87歳) | | [本郷] 上野 忠雄(91歳) |
| | [吉田] 石堂 君江(96歳) | | [本郷] 津田 村夫(94歳) |
| | [中馬] 新川 君子(86歳) | | [本郷] 二井 隆雄(84歳) |
| | [中馬] 山本 テルコ(82歳) | | [北] 畠田 フミ子(96歳) |
| | [中馬] 清水 勉(75歳) | | [北] 角田 ミツエ(95歳) |
| | [小山] 坂田 フジエ(98歳) | | [横田] 増田 勇(89歳) |
| | [小山] 玉岡 登奈美(73歳) | | [生田] 米田 八重子(89歳) |
| | [竹原] 新家 昭(85歳) | 高宮町 | |
| | [竹原] 沖土居 利丸(90歳) | | [川根] 上田 ノブコ(97歳) |
| | [下入江] 上岡 利夫(90歳) | | [川根] 藤澤 春義(84歳) |
| | [桂] 今谷 信子(91歳) | | [原田] 山根 ミヤ子(95歳) |
| | [高野] 中村 幸子(84歳) | | [佐々部] 武部 ミサコ(96歳) |
| | [山手] 中口 武(82歳) | 甲田町 | |
| | [山部] 河内 チエコ(98歳) | | [上小原] 石矢 マサエ(96歳) |
| | [上入江] 大瀬音 三郎(78歳) | | [上小原] 久保 キミヨ(99歳) |
| | [常友] 峠 正法(80歳) | | [深瀬] 日野 静江(95歳) |
| | [多治比] 秋田 隆幸(91歳) | | [深瀬] 上里 紀美枝(100歳) |
| | | | [下小原] 下小城 トシ(106歳) |
| 八千代町 | | 向原町 | |
| | [下根] 中尾 ユキミ(99歳) | | [坂] 増川 秋義(87歳) |
| | [下根] 清角 智紗子(81歳) | | [坂] 生田 壽子(94歳) |
| | [下根] 長畠 親守(73歳) | | [坂] 坂田 登志江(80歳) |
| | [下根] 河野 ナミエ(100歳) | | [坂] 望月 千鳥(87歳) |
| | [佐々井] 谷口 勉(55歳) | | [坂] 吉宗 ヨシコ(83歳) |
| | [上根] 多田 潔(64歳) | | [坂] 日南 憲忠(87歳) |
| | | | [戸島] 敬称略 |

※このおよろこびとおくやみは届出時に掲載を希望された方のみです。市外で届けられた方や掲載の確認が取れない方の名前の掲載を希望される場合は、総務課秘書広報室 ☎お太助フォン42-5627までご連絡ください。

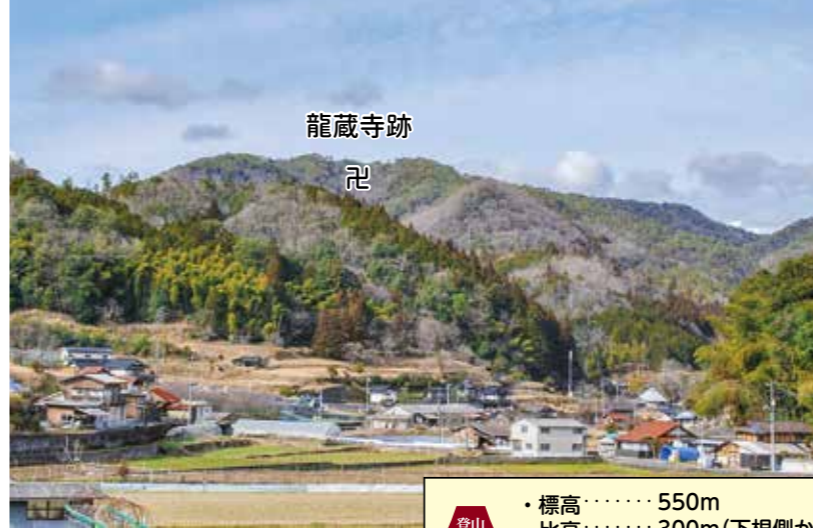

龍蔵寺跡の遠望(南東の志路側から撮影)

登山ガイド
・標高……550m
・比高……300m(下根側から)
・所要時間……登山口から20分



周辺位置図(国土地理院地図に加筆)

広島市との市境の尾根上で、かつての下根、佐々井、勝田、志路の4つの村境が重なる山頂付近に位置します。周辺では最高地ですが、志路へはもちろん、下根・佐々井へ続く谷筋の道がそれぞれあります。また、東の尾根上には勝田へ続く道もあり、山奥でありながら交通の要所であったと言えます。



境内に残る遺構(上)「石組の池跡」(下)「五輪塔の断片」

全体的には南側の尾根に遺構が残ることから、志路側との深い関係があったと考えられます。削られた斜面は鋭く山城のようですが、山城では中心となるはずの山頂部の尾根筋は全く加工されていません。一方で、石垣や石組の池などの他、石塔類の断片など山岳寺院を示す証が各所で見られます。

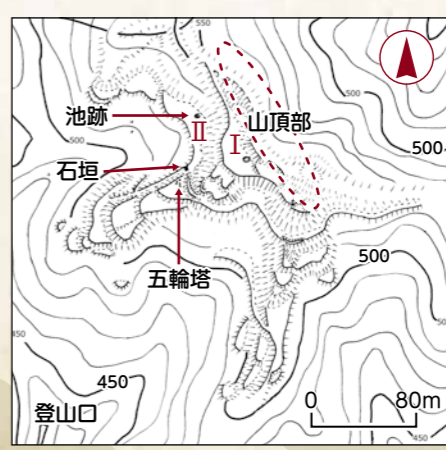

龍蔵寺跡略測図(作図 秋本哲治)

安芸高田 歴史紀行



シリーズ「お城拝見!」第85回

龍蔵寺跡

《八千代町下根・佐々井・勝田、広島市安佐北区白木町志路》

山城を思わせる 謎の山岳寺院跡

毛利氏の重臣として知られる志道氏の本拠であった、旧高田郡の白木町志路。その背後の本市八千代町と接する山中に、中世に龍蔵寺という山岳寺院が存在したことが伝わっています。これまでほとんど調査されておらず、存在すらも忘れられつつあるため、ここを地元の方と踏査しました。その結果、まるで山城跡を思わせる多数の平坦地が広範囲によく残っていました。今回は、この知られざる廃寺跡を紹介いたします。

立地

歴史

遺構

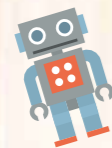

集まれ！ 安芸高田のアイドル



八千代町
いしがみ あかり
石神 朱湊ちゃん (2歳)
「かぞくにぎやかうれしいよ！」



八千代町
いしがみ いろは
石神 彩羽ちゃん (2歳)
「きょうだいみんななかよくね！」



高宮町
いしごり れな
石樫 玲奈ちゃん (2歳)
「元気いっぱい大きくなってね。」



吉田町
おおうち あおい
大内 碧ちゃん (2歳)
「元気に大きくなってね」



甲田町
なかがわ せな
中川 世柎くん (2歳)
「元気で大きくなってね！！」



美土里町
ふじかわ ゆずは
藤川 柚葉ちゃん (2歳)
「これから元気いっぱい」

日時 問 お問い合わせ先 場所 予約 備考 料金 申込 相談員

3月の相談

相談会名	相談内容	場所	日にち	時間	予約・お問い合わせ
巡回無料弁護士相談会	お1人30分まで 同じ相談で1回限り 弁護士に利害関係がある場合 お断りする場合があります	吉田人権会館	12日(木)	13時～16時	予2月27日(木) から 吉田人権会館 ☎・お太助フォン42-2826 予3月12日(木) から 向原支所 ☎・お太助フォン46-3111
		向原支所	26日(木)		
行政相談	行政に関する困りごとや 意見など ☎行政相談委員	吉田人権会館	5日(木)	10時～15時	総務課 ☎・お太助フォン42-5611 ☎・お太助フォン42-2111(代)
		八千代支所	19日(木)	13時～15時	
		高宮支所	16日(月)	10時～12時	
		向原支所	27日(金)	10時～12時	
くらしの総合相談	相続や後見制度等、様々な暮 らしの相談事	吉田人権会館	5日(木)	10時～15時	吉田人権会館 ☎・お太助フォン42-2826
		甲田人権会館	12日(木)	13時～16時	
相続・遺言 成年後見相談会	相続・遺言・後見制度 に関して	八千代人権福祉センター	2日(月)	13時～16時	八千代人権福祉センター ☎・お太助フォン52-7500 美土里支所 ☎・お太助フォン54-0311 たかみや人権会館 ☎・お太助フォン57-1330 向原支所 ☎・お太助フォン46-3111
		美土里支所	13日(金)		
		たかみや人権会館	17日(火)		
		向原支所	18日(水)		
年金・労働 無料相談会	年金・労働のお悩み、障害年 金請求の記入方法など ☎社会保険労務士	クリスタルアージュ 研修室301	5日(木)	14時～15時45分	広島県社会保険労務士会三次支部 道沖祐子社労士事務所 ☎52-3555
断酒会	ご自身やご家族のお酒に関する お悩み	吉田人権会館	6日(金)	18時30分～ 20時30分	広島断酒ふたば会 (中田克宣) ☎090-4802-1865
			9日(月)	13時30分～ 15時30分	
			22日(日)		
生活困窮者相談	生活保護など生活困窮に関して	電話・窓口相談	平日	8時30分～17時15分	社会福祉課 ☎・お太助フォン42-5615
障害者相談	障害者やその家族の方などの お悩み	電話・窓口相談	平日	8時30分～ 17時30分	障害者基幹相談支援センター ☎・お太助フォン47-1080
			平日	8時30分～17時	清風会 つばみ ☎47-2092
			平日	9時～18時	相談支援事業所もやい ☎46-5760
高齢者相談	高齢者に関して	電話・窓口相談	平日	8時30分～ 17時30分	地域包括支援センター ☎・お太助フォン47-1132
消費生活相談	悪質な商取引に関する消費者 相談	電話・窓口相談	月・金	9時30分～12時 13時～16時30分	消費生活相談室 ☎42-1143
県民相談	離婚・相続・近隣トラブル、交 通事故など	電話・窓口相談	平日	9時～17時	広島県生活センター ☎082-223-8811
お太助フォン相談	お太助フォンに関する相談	電話・窓口相談	平日	9時30分～18時	CBBS(中国ブロードバンドサービ ス株式会社) ☎45-7017お太助フォン99-5500
広島県小児救急 医療電話相談	子どもの急な病気についての アドバイス	電話相談	平日	19時～翌8時	☎局番なしの#8000 (携帯電話からも利用可)

商品提供で無料PR

※懸賞付きアンケート開催時

掲載料金 12,500円/月から

市内全てのご家庭に

全戸配布

発行部数 13,400部/月

知ってほしい、
広報あきたかた
伝えたいを
広告募集！
叶えます。



広告掲載イメージ こんな感じで掲載されます！

お気軽に
お問い合わせ
ください



☎総務課秘書広報室 ☎・お太助フォン 42-5627 ▶市ホームページ 広報紙印刷物広告募集要領



自衛官募集 ~平和を仕事にする~ 問自衛隊可部募集案内所 ☎082-815-3980

募集項目	応募資格	受付期間	試験日
自衛官候補生	18歳以上33歳未満の者	年間を通じて 行っています	受付時にお知らせします
一般曹候補生	18歳以上33歳未満の者	3月1日～5月15日	1次:5月23日 2次:別に示されます
幹部候補生(一般)	22歳以上26歳未満の者	3月1日～5月1日	1次:5月9日、10日 ※5月10日は飛行希望者のみ 2次:別に示されます
予備自衛官補	一般	18歳以上34歳未満の者	1月6日～4月10日 4月18日～22日のいずれか指定された日
予備自衛官補	技能	詳しくはお問い合わせください	



※詳しい内容につきましてはホームページをご覧になるか、自衛隊可部募集案内所にお問い合わせください。
※本庁・各支所にパンフレットを置いてありますのでご利用ください。

広島地本 検索